工商晚報

THE KUNG SHEUNG EVENING NEWS

督印及承印：工商日報有限公司
香港灣仔分域街十八號

各部電話
編輯部：七三〇七〇六
採訪部：七二〇六二七、七二三四九二
營業部、廣告部：七二九三〇七、七二〇七〇八、七二七二八二
社長室：七二四八五四
總編輯：七二七二二弍
經運室：七二七二六一
秘書室：七二七二叁弍
中區辦事處：二二一二三八、二二五四九五

電報掛號二〇七五 郵箱六二號
新聞紙第八四四六號

出紙兩大張售價壹毫

美顧問透露中共軍人越

南韓國會批准派陸軍一師赴南越參加對越共作戰

【漢城七日美聯社電】南韓國會國防委員會，今天批准南韓政府派遣一師戰鬥部隊前往南越。

【百里居六日路透社電】精通東方語文的美國顧問說：他們相信：在此間附近進行的戰鬥中，有中共軍官隨同北越正規部隊作戰。

過去曾有華人會同北越軍作戰的報導：這次則是華人介入越戰的第一道具體證據。

【華盛頓六日路透社電】美國國務院發言人今天說：他未有情報可以證實從南越百里居傳出的情息，就是說曾在一次戰役中見到北越軍隊中有中共官員。據說這項消息是由美國軍事顧問傳出的。該發言人在記者招待會上說：「我沒有情報可以證實那些報導。」

【倫敦六日路透社電】「新華社」今天說：北越軍隊已表示：如果美國擴大戰爭，它將「用全體軍民的力量」來打敗美國侵略者。該社駐河內通訊員說：這項聲明是由北越「人民軍」總參謀長文進勇於昨天發表的。他在一份軍事雜誌上撰文說：「在南方我們被解放和我們的國家未統一之前，我們將不會放下武器」。

【華盛頓六日法新社電】美國國防部發言人今日稱：北越軍隊第三二五師（該師有若干單位駐於南越）之總部曾有一個時期在寮國、柬埔寨與南越邊境張遷去。詢及該總部現在是否設於柬境之消息時，發言人李克羅斯基說：國防部沒有有關該部現設何處之新情報。不過，他宣稱：不久以前第三二五師之若干單位部隊，曾由寮國調至南越。

【西貢七日美聯社電】西貢東北約三六〇英里之廣南省一地方總部，星期六凌晨，受到越共之迫砲攻擊，但一美國軍事發言人說：越共於上午三時十分（香港時間上午四時十分），向峴港西南約二十英里之大樂總部開火。

南越共黨游擊隊已頂唔順

首次向北越呼籲 派大兵南下增援

聲言要把南越戰事擴大十倍

【東京七日合衆國際社電】南越共黨游擊隊今天要求北越，對東南亞的戰爭作更切實的介入。按河內與北平於六月間曾聲明，如果越共正式要求，則將公開介入。現在越共的正式要求，可能是八月間的季候風戰爭的前奏，而這是駐越南美國情報官員早已料到的。美國情報表示：已證實北越第三二五步兵師的一個團，可能還有其他兩團，已進入南越。

【東京六日路透社電】在南越境內的共黨游擊隊，今晚第一次公開向共黨北越呼籲增援。據越共各領袖在北越通訊社所報導的一項聲明中說：「我們懇切促請北越人民，在各方面增加我們的實力。」

那項呼籲，（此間觀察家認爲是等於作爲「志願兵」獲得外國部隊的一項公然請求——一如曾使到中共軍加入韓戰的那項北韓呼籲一樣）是由南越民族解放陣綫中央委員會（是越共的政治機構）在一項聲明中所發表的。

那通訊社說：那項聲明其日期是星期二，並於本夜由越共「解放電台」廣播出來的。

那通訊社說：那項聲明的發表，是越共對美國在越南增兵五萬人的決定表示其反應的。

那通訊社又說：那個中央委員會並要求北越人民「把這次抗戰再加強十倍，俾爭取和維護祖國的獨立」。

時機已至　陳弓作

尖沙咀嘉華大厦電梯內 三飛仔打劫

少女被掠去現欵約二百元

【本報訊】電梯劫案，在光天白日之下發生。一名少女，在三名飛仔刀鋒指嚇，手巾掩口之下，被劫去藏有現欵一百九十元，和胭脂、唇膏、香水和手巾仔的手袋一個。警方在接獲報告後，已展開調查，據說：已把握綫索，去追捕這三名年約十八、九歲身穿白恤衫窄脚西褲的飛型男子。

劫案發生於昨日下午四時卅分，住在尖沙咀柯士甸道嘉華大厦八樓E座的少女文靜婉，剛從街外返家，就在她進入升降機的剎那間，門外突然衝入三名飛型男子，她當時已認爲來者不善，已準備退出。但機門已掩上，硬着頭皮，三男一女在升降機內上樓。

文女住在八樓，她按上七字之後，同機內的三名飛仔，還未動手，迄升降機上至六樓時，一名飛仔已突然露出鋒利的刀仔，指向文女，另一名飛仔則同時自取出手巾掩向她口部，最後一名飛仔則搶去她挽在臂間的手袋。升降機上至八樓，但機門未開，又即下降，三名飛仔就在二樓中途開機門逃走。案發後，女驚魂稍定，向警方投案，據說：警方在展開調查後，已把握破案綫索。

十四歲男童非禮女同學

【本報訊】一名十四歲男童，涉嫌非禮一名十三歲女童，今晨被控于西區裁判署，法官瀚將案押候七日待感化官調查後續審。

被告學生陳某，十四歲，住黃竹坑，被控於本月五日非禮一姓歐女子，被告認罪。

案情指出被告與原告是同一校學生，亦是同樓住客，八月五日下午，原告在家睡覺，熟睡中，覺得下體有物體移動，原告睜開眼，看見被告蹲在身邊，左手則在原告內褲活動，被告見事發乃逃走，原告走告父親後來報案，後警方在被告家將之拘捕，被告前無案底，原告後來被送院檢驗。

醫務處後日展開 預防白喉症運動

所有醫局診所皆爲兒童免費打針

【本報訊】本港之醫務衛生處將於後日（下星期一）開始，展開全港之白喉防疫運動，以保障兒童於此種死亡性的傳染病的威脅，該項防疫運動將持續至本年底爲止。

在防疫運動期間，港九所有的政府醫局、診療所及注射站等，都免費爲兒童作預防白喉注射。同時，爲了方便各區的居民起見，醫務處將派出流動注射隊挨戶上門爲兒童注射，流動注射隊分訪各區的日期將排日宣佈。

醫務衛生處發言人在今日宣佈即將開始白喉防疫運動之同時，並向公衆呼籲特別是爲人父母者請與當局合作，合力撲滅白喉病，因爲該種病症特別對兒童是具有高度傳染性及頗爲危險的。他並指出過去數年來，本港已有數百名男女兒童死於白喉症。

該醫務處發言人又指出：如果有適當的防疫，則該種傳染病之悲劇是可以完全預防的。希望公衆人士合作，共同撲滅白喉症。

約翰遜上將 昨訪晤南越海軍總司令

【西貢七日合衆國際社電】美國太平洋艦隊總司令約翰遜海軍上將，於星期五抵達越南。曾與駐越南海軍顧問團舉行各項商討，並特別提及例如牽涉最近到達南越美海岸巡防隊在沿岸一帶所進行的監視活動。他將視察在南越境內的海軍設備並和南越海軍總司令會談。

董洪鈞律師 申請在港執業獲准

【本報訊】黃洪鈞律師，今晨在高等法院向正按察司何瑾爵士申請在港執業獲准，何瑾爵士復預祝黃氏業務成功，前途光明。

申請人代表律師冼秉熹向法庭簡介其客歷時稱：申請人黃洪鈞，一九三八年十一月十日在港出生，乃棟華洋行有限公司經理黃蓉黃祖才之哲嗣，黃氏早年在拔萃男校肄業，一九五八年考入香港大學，專攻歷史，一九六一年畢業，獲文學士榮銜，並獲二級榮譽獎。

一九六一年九月廿九日開始入希士廷律師樓任見習律師，一九六三年五月在港參加律師考試及格，成績優異，其後負笈英倫，繼續攻讀律師，本年五月在英考獲律師資格。現加入冼秉熹律師樓服務。

九龍的士司機加薪問題解決

每日底薪十元另有佣金

【本報訊】九龍的士公司勞資雙方經兩次會談後，資方已接納二百七十名司機加薪之要求。資方同意，司機之底薪，每日十元，由上月起計。此外，每日營業收入超過四十三元之部份，另給佣金三成。其他的士公司之司機，亦擬考慮要求加薪。但新開辦之公司，因司機缺乏之故，均已提高待遇。

巴士公司工人，亦要求每日加薪一元五毫，但未獲協議。

九龍西伯利亞皮草士多 債權人申請接管

法庭已批准交破產官處理

【本報訊】九龍彌敦道一七二號及二二五號西伯利亞皮草士多，今晨由有關債權人之一，加拿大港代理泰倫皮草公司，向高院民事庭申請接管令，即將該士多交由破產管理處予以接管，結果法官准予所請。

此一宗破產案，由高院副按察司貝理斯聆訊，債權人之一加拿大港代理泰倫皮草公司，延的士律師樓合遜律師代表，西伯利亞皮草士多東主方恩山，却未有律師代表，破產官則由力高遜代表出庭。據申請人代表律師向法庭稱：該士多經於本年六月卅日因欠下債項甚鉅，經由債權人向高院申請下令封閉，該士多欠下泰倫皮草公司加拿大幣二千一百二十餘元，伸港幣一萬一千二百六十二元，另欠其他債權人港幣六萬八千六百七十五元八角，此外還有很多債權人，因尚未有採取行動，故未獲悉。

男子與兩個未成年少女 先後發生性行爲 一少女淪爲娼妓

兩罪俱發被判入獄九個月

【本報訊】一男子與兩名未成年少女發生性行爲，今午在南九龍裁判署審訊終結，法官判兩罪共入獄九月。

被告林天耀，廿二歲，被控三罪，㈠七月二至十四日與一名黎姓未成年少女發生性行爲。㈡七月二至十四日與黎姓少女做妓女維生。㈢六月十九日至廿二日與一名李姓十四歲少女發生性行爲。

被告認第一項控罪，但不承認第二、三項控罪。

案情透露：黎女取名綺文，在七月二號認識被告，到九龍一公寓開二零四房做妓女，黎女在作供時稱：她作妓女目的是爲賺錢，她在與被告發生性行爲是自願的，錢並無交與被告。第三項控罪之李姓少女，在舞廳與被告相識，後在金×公寓開一房，被告與李女發生了性行爲，至六月廿二日，被告在舞廳帶了另外三名男子，與李女一同到公寓同睡一床，當晚被告又與李女發生性行爲。被告在回答法官詢問時說與第三項控罪之李女發生性行爲是李女自願，被告請求法官給予一個機會，林元芳法官在判案時向被告儆誡說：與年僅十三歲少女發生性行爲，最高刑罰可判終身監禁，與十三至十六歲少女發生性行爲，最高亦可判坐牢二年，被告在一月間與兩個未成年少女發生性行爲，實屬嚴重，奪去了這些無知少女的貞操，致使她們淪爲妓女，被告應負很大責任，結果法官判被告首罪入獄三月，第二項控罪不成立，第三項控罪判入獄六月，共入獄九月。

入屋爆竊犯判入獄一年

探員獲法官讚揚

【本報訊】廿六歲男子陳生棠，今晨以一項企圖不軌，兩項盜竊罪名在南九龍裁判署被判入獄一年。法官在判案後，認爲經辦本案之探目黃良、探員許志強、楊永森泉、黃松齡、殷元，能够在細心跟踪被告，做到事前防範，和破獲未經報案的案件，予以讚揚。

控方說：本月六日零晨，油蔴地警署探目黃良，正率同上述探員在油蔴地窩打老道一帶作例行巡查，在德昌街附近，發覺本案被告在行動可疑，被告在到達十四樓後，即將耳貼近沿樓墻聽，採取屋宇內消息，企圖不軌，警探直至被告上至十二樓後，即從黑暗衝出，將被告帶返警署，經過調查後，警方從被告搜出三張當票，承於本月四日在新填地街五十七號二樓偷去一個亞米加金錶，自個，押得三百元，去，月卅一日在元洲街四三六號三樓偷去兩個一手表，當得的欵亦已全部用去。

外圍金價漲 港金市再升

告老士報縮，歐洲金價報漲，K金頭盤以二六五·五開出（開高價，昨收市二六五·二五），隨升二六五·七五（昨最高價僅攀至二六五·六二五）。

英鎊貶值謠言，未因英首相宣言：將永不將英鎊貶值而告息止。

本文截稿時間：九時三刻，美電按五·七七，通天單按五·七六五，加單按五·三三（升）。宋紙現貨按一·四七五，日元按一·四七三七五。

如能減少去息價（指K金市），K金價勢將穿升，惟金商來貨，每可兩淨利可得廿一元左右，銀行又不易獲得按倉（指來貨不即沽出），其必源源拋售（可賺息），亦份所應爾也。

今日天氣

預測今日吹和緩而挾勁之西南風，密雲，有零散驟雨，初時間有陽光，午後有驟雨，氣溫炎熱。午間溫度爲攝氏二十九度（華氏八十五度）。

港客返廣州旅行 飲餐茶心驚胆跳

中共公安人員在各茶樓突擊檢查

【本報澳門訊】大陸難民，仍不斷逃亡抵澳，據難胞總會消息：前昨兩天，到該會領取廿元急賑金，人數約達七十人。

綜合天主教救濟會及難胞總會兩救濟機構消息：本（八）月一日至昨日止，僅六天期內，經已將達二百人，以一週計數字之多，爲兩年來所未見。

據一位最最近返廣州旅行的香港客透露：中共公安人員恐反共份子潛伏，經常出動展開流動檢查，大茶樓如惠如、越秀、大元等，經常有軍警盤詢茶客，這位旅客也受到查問，廣州居民普遍存着希望國軍早日返大陸，但又恐怕美軍飛機的轟炸，充份存着矛盾的心理。

據說：華僑大厦，爲廣州市上最大之新型建築物，位於海珠橋附近，其目標顯明，易爲人們所見。華僑大厦爲廣州市中共招待貴賓之住所，有時亦供回大陸之華僑臨時居住。當然，此等華僑非一般人物，多數爲在海外有活動能力被中共重視之人物。

華僑大厦頂上有甚多高射炮，因華僑大厦建築甚高，由地面向上觀看，需要很費力地仰起頭來，才能看到。因而，對高射炮之型式，炮身之大小，長短，口徑之粗細，路人均不能加以詳細觀察。

但估計至少在四門以上。近月以來，廣州市空氣極爲緊張，中共担心美機隨時會來轟炸，故高射炮部隊，一天廿四小時，均在警戒狀態中。

又：據自昆明方面確息，在過去一個月內，中共已在雲南省境內，連續舉辦了三次全省性的防空演習，其誠惶誠恐的程度爲過去所罕見者。

中共並未向人民解釋頻頻舉辦防空演習的理由，但一般人均深切體會到道是由中南半島風雲日益緊張所引起的。一些共幹家屬暗中向人們流露稱：共報刊載越共「每日擊美帝飛機××架」是絕對靠不住的。而美國隨時有可能因中共介入中南半島的侵略戰爭引起美機轟擊大陸邊境是大有可能的。此點，已可找出中共爲甚麼要在雲南全境連續舉辦防空演習的真正理由了。

百幾年來 醫瘡最出名 醫風濕又好

黃貞菴膏藥

醫瘡用 黃貞菴膏藥

免除打針 排膿生肌 消腫止痛
無須刀割 不用食藥 即日見功

發售處永樂街七五号 各藥店藥行有售

柏雨中小學招生

課上日全 備皆宿膳

招中六中一至中四小一至小六新生插班生

報名：即日起至考試前一日止。
報名地點：（一）新界屏山本校（二）九龍吳淞街口遠東銀行。
考試日期：八月八日（星期日）上午九時
考試地點：本校（乘十六號綫巴士到洪水橋直達校門）。
開課日期：九月四日。
又本校承慕恩別墅主人撥出部份房舍爲利便遠道學生解決膳宿，專設舍監嚴格管理，並有住校護士照顧。

校長 梁省德

（本校校園佔地五十萬呎）

聖伯多祿英文書院

招F5會考班至P5中文中四至小學及幼稚園新生

校址：九龍彌敦道五二四號窩打老道口海外信託銀行右側 電話：八四九三八八

VICTORIA COLLEGE
維多利亞書院

招上下午FORM 1 男女生

及 上下午F.2 F.3插班生
下午小學小三至小六各級插班生

入學試日期：八月十四號（星期六）上午九時

即日開始派發入學申請報名時間每日上午九時半至下午六時

校址：香港灣仔峽道七號　電話：七二五八九二

董事長：李超華 監督：楊國基 校長：梅國彥

天主教南華中學九龍新校招生

新建校舍 設備完善
師資優良 管教嚴謹
男女學生 分校上課

招收班級：小一至中六各級學生凡持有升中考證者投考中一准予免考。
報名日期：即日開始至八月十一日截止。
地址：一、堅道本校。二、石硤尾街聖方濟各堂。三、福榮街德輝學校。
考試日期：八月十二日（星期四）上午九時起。
獎助學金：遵教育司規定，以全學額十份一獎助清貧優秀學生。
校監：明副主教
校長：陳燕翔

九龍新校舍

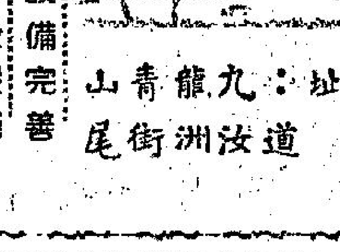

校址：九龍青山道汝洲街尾

刊登本報廣告請撥電話七三零七零八

大昌 向海廉價樓

香港畢打街中建大廈一二二三室
電話：二三〇一三九 二三〇一三〇
大角咀：八一三八九八 山東街：八四四一七七

現貨 速單大
起元餘萬
成一金定 五年付款

位角轉街安惠與道咀角大
邊單戶戶 獨立水錶 999年期

位角轉街鼓油與街東山角旺
特大面積 正對碼頭 無需補地價

詹森接到迦納總統函件
對於越局毫無裨益
根本不能舉行和談
該函促美國接納共方條件

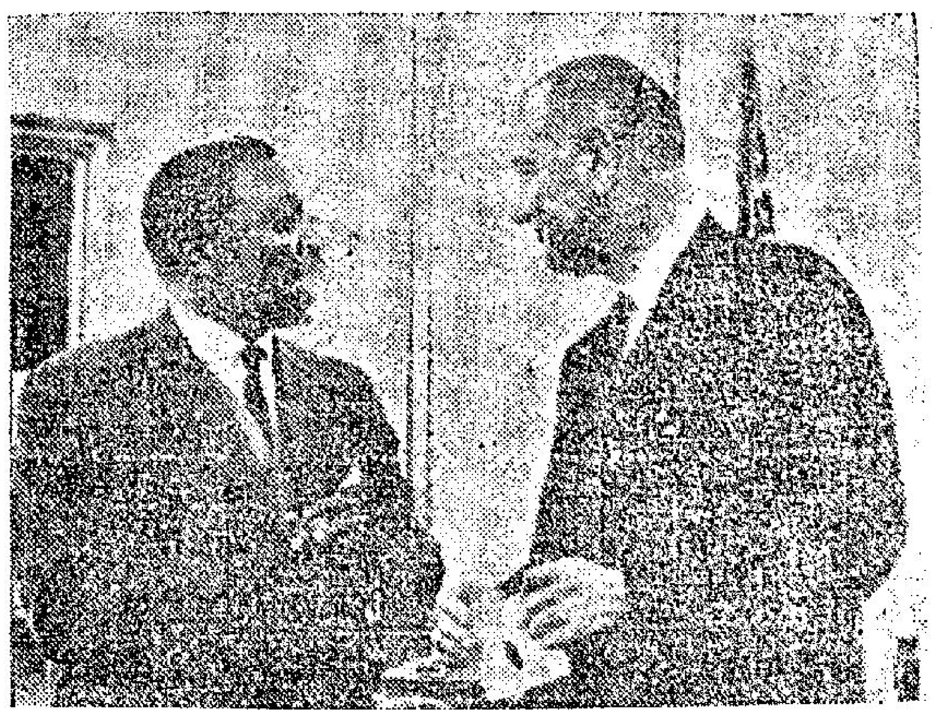

詹森接到迦納特別函件
美國總統詹森，於八月六日接到迦納總統有關越南的特別函件，左立者即爲帶來函件的迦納外長奎遜沙基。（合衆國際社無線電傳眞）

【華盛頓七日路透社電】美國總統詹森昨天從迦納總統接到有關越南的特別函件。外交界人士預料：那對把商談帶向會議桌之靠，將無所裨益。恩克魯瑪的函件是由迦納外長奎遜沙基於午餐宴上交給國務卿魯斯克的。

外交界人士對這位迦納左翼份子將使和平談判更爲接近之事，不存多大希望，據估計：該函件將要求美國接受共黨對和平會議所提出的條件。

奎遜沙基於會晤魯斯克後，即前往白宮，顯然是向詹森傳達他所說的「和平訊息」。白宮說：總統在奎遜沙基與總統助手麥克佐治、賓第會晤後，於四時廿五分接見迦納外長。

【華盛頓七日合衆國際社電】詹森總統星期五接獲迦納總統恩克魯瑪一封專函，官方人士說此函基本上是促美國停炸共黨北越之另一次呼籲，同時，據悉蘇聯已提議美國直接與河內交涉，以安排和平談判。

官員們說：由迦納外長奎遜沙基在白宮轉交詹森之恩克魯瑪函件，未能把越戰向和平議桌移進一步，他們指出：該函本質上代表一種試圖勸服美國同意共黨所提和解條件的努力，美國已指那些條件不能接受。恩克魯瑪顯然希望取得美國停止空襲北越，而北越共黨不同時停止對南越侵略。

同時，蘇聯之立場據悉蘇總理柯錫金，最近在莫斯科與美國巡迴大使哈里曼會談時，已告知哈氏。據稱：哈氏獲得蘇聯雖然表示願望獲得解決，但不擬將河內推向和平議桌的確切印象。按諸這種說法，哈氏相信如美國期望莫斯科因蘇聯與中共分裂而與華府合作處理越南問題，將屬大錯。其結論是蘇聯覺得這會有損於共競爭控制國際共產主義之地位。這種立場，加以缺乏河內與北平改變其強硬路線之任何跡象，已加强了美國官方認爲越南前頭將有長期之戰鬥的印象。

詹森告奎遜沙基
共方停止侵略
越南即可和平
聲言美國不欲轟炸河內

【華盛頓六日法新社電】詹森總統今天在此間表示美國不欲轟炸河內。

他是答覆來自迦納總統恩克魯瑪的一封信函。那封信函，經於今天在白宮由迦納外長奎遜沙基親自遞交與詹森總統。那個部長在較早曾與國務卿魯斯克會談一小時三十分鐘。

詹森總統并告知奎遜沙基說：他確信共黨停止侵略，是對越南和平的「最良好辦法」，他說：在南越的「軍事抵抗行動」，在這種侵略行動停止的一天將會結束下來。

詹森總統對河內間題的聲明，是採取向恩克魯瑪保證如果他想訪問那個北越首都，則他不必恐懼在河內受到轟炸的方式而發表的。

奎遜沙基是本屆聯大主席，他曾與詹森總統會談約十五分鐘。他偕迦納大使雷比羅同行。

據白宮發言人莫耶斯隨後說：「外長奎遜沙基說明由於轟炸之故，河內方面對於迦納總統前往河內一事曾表示頗爲關切。詹森總統曾說明這種關切是不必要的，因爲並未有對河內採取軍事行動故也。一如總統所說明的一般，並無一枚炸彈，曾在那個地方降落。」

莫耶斯並說：那封信函的內容，於恩克魯瑪總統覆閱那項覆文時將公開予以發表。

美駐聯國首席代表
高德寶赴紐約
商討越南危機
宇丹反對開安理會

【聯合國七日合衆國際社電】美國駐聯合國首席代表高德寶星期五突然赴紐約，與安理會各理事國代表會談越南危機，但聯合國直接干預越南危機之可能性似仍遙遠。

美國人士於會後稱：他們未知有召開安理會正式會議之計劃。高德寶痛短在華盛頓之逗留，飛來此間。他此舉是應馬來西亞代表拉曼尼之請而爲，拉曼尼現正在謀使聯合國進行謀和方面担任要角。他曾召請安理會六個非常理事國至其「華都」酒店套房與高德寶會談八十分鐘。高德寶於事後表示：此項會談乃是「試探性與有結果的交換意見」會談。和拉曼尼一同與會的是烏拉圭，玻里維亞，象牙海岸，約但與荷蘭各國代表。

靈通人士於會後稱：六非常任理事國代表向高德寶提出有關召開安理會會議之具體建議，而謀求進一步澄清越南問題如正式在聯合國提出時，美國將如何處之。高德寶與安理會理事國代表會談後，他告記者稱：他將於下星期三以前返紐約「如果任何安理會或聯合國會員國代表想和我談越南問題的話。」

美國士人稱：安理會六非常任理事國擬繼續尋求越南問題之解決辦法。雖然目前似乎沒有任何理事國要求召開安理會會議，但八月間舉行一次安理會會議並非全無可能。美國已指出不反對舉行安理會會議。

【聯合國六日路透社電】一位聯合國發言人今天說：秘書長宇丹，反對舉行安全理事會會議來討論越南危機，因爲在沒有北平和河內的代表出席下，這種會議是無用的。他說：「環境」將改變秘書長的意見。

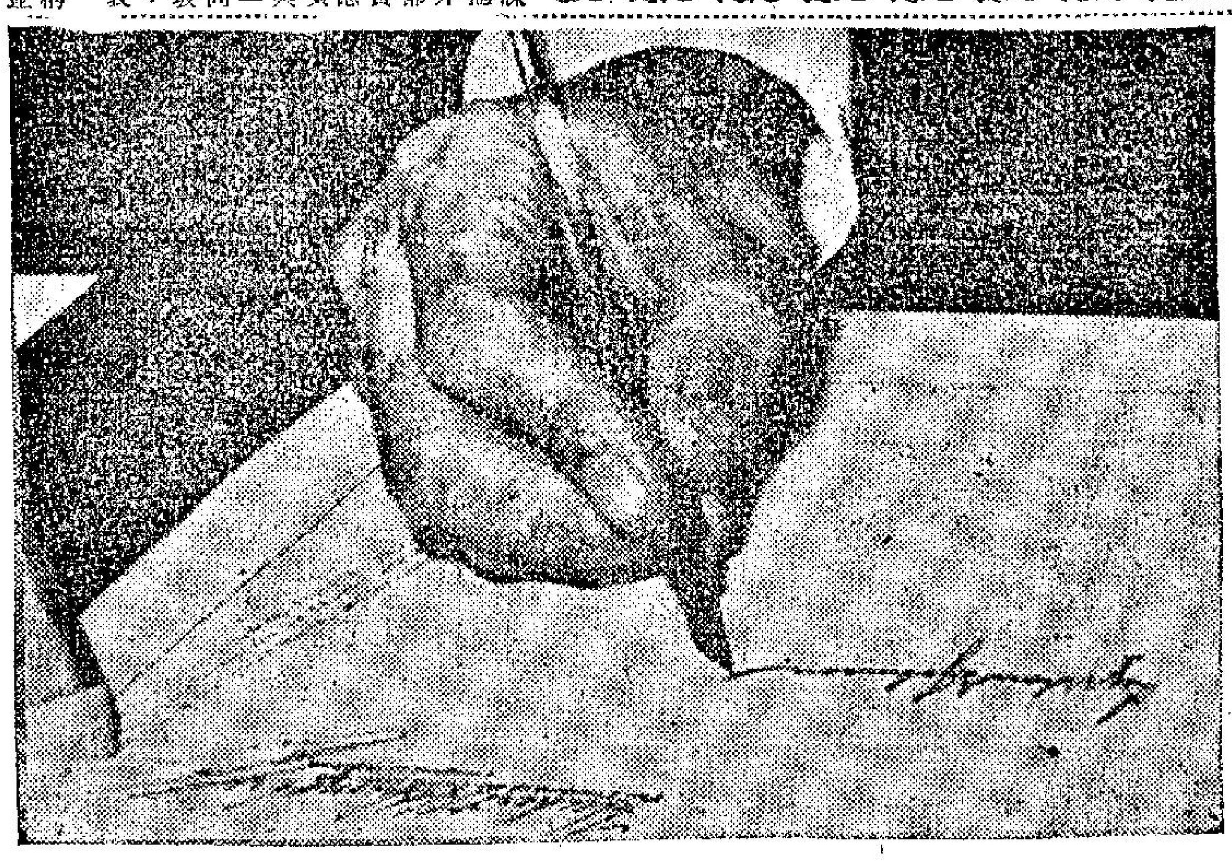

詹森簽署黑人投票權法案
詹森總統於本月五日在華盛頓美國國會大廈黑人投票權法案上面簽署。那項簽字，似乎不甚整齊得很，因爲總統使用多枝鋼筆在那法案上簽署故也。（合衆國際社無線電傳眞）

政府謂永不貶值
英鎊已穩定下來

【倫敦六日路透社電】英國首相威爾遜對英鎊不貶值政策是「永久性的」所提出的明確保證，經於今天在此間外滙市場使到英鎊穩定下來。

威爾遜在今天接見「衛報」記者時把他昨日在國會所發表說明政府和英倫銀行總裁經已大下決心俾維持英鎊價值的聲明加上「永久性」一語。

克宮歡宴會上
柯錫金指美侵略
美大使一怒退席
這是柯勒抵蘇以來第一次

【莫斯科七日合衆國際社電】美國大使柯勒，於星期五晚上當蘇聯總理柯錫金譴責美國在越南是一個「侵略者」的時候，發動退出克姆林宮一項宴會的示威性行動。

據柯錫金向訪問蘇聯的阿富汗國王薩希爾舉杯祝說：「美國的侵略行動，造成對世界和平充滿嚴重後果的一項局面」。

據柯勒在擠佔滿大宴外面告知各報記者說：「我并不認爲我能夠接納柯錫金的言論。我是一個客人，我并沒有機會答覆」。

柯錫金并說：蘇聯支持北越所提出停止轟炸北越和美軍由南越撤退的要求。

外交人員，於南越民族解放陣線頭目鄧光明在克姆林宮出現時斷然感到困擾。

在阿富汗國王薩希爾的酒杯向柯錫金憤怒的抗議之後，柯勒和他的太太，遂立即走出克姆林宮。

這是柯勒在莫斯科留居第三年以來退出克姆林宮一次宴會的第一次。

那個國王說：「我們希望所有國家停止採取加重東南亞局勢的行動，并希望一次日內瓦式會議能擬定一項解決辦法。」

【莫斯科七日合衆國際社電】蘇聯總理柯錫金於星期五重申蘇聯支持越共，但并指摘美國在南的侵略行動，已經造成「對世界和平充滿嚴重後果」的局面。很多西方

他表示蘇聯對於不結盟國家當中對戰事繼續擴大的關切心理諒解得很。他在爲招待阿富汗國王薩希爾而設的宴會發表講話。

據塔斯社消息：柯錫金說：「蘇聯對越南問題的立場，是繼續維持不變的。我們充份支持那民主（共黨）政府對東南亞局勢建成正常化辦法的觀點。」

柯錫金又說：「我們將繼續和發展對越南友人的合作，俾加強他們國家的防衛能力，和使到美國侵略停止下來」。

加拉加斯發現飛碟

【加拉加斯六日路透社電】據南美報紙報導的大串飛碟消息中的最新消息：有外太空怪人三名降落此間一名農耕人員的玉蜀黍田中，這名農耕人員走近，太空怪人便迅速飛走。

這名農耕人員住在加拉加斯郊外，據他告記者說：他曾看見一個十分神秘的圓形物體，圓物把三名太空怪人急速載同太空，在他的玉蜀黍地下留下一個直徑四十碼的圓形灼痕。

智利報紙報導：據幾十人的說法：他們在本星期四晚間看見一批無法辨識的飛行物體「侵入」。智利空軍三名飛行員，也在目擊者之列。

星「中國銀行」
本月中旬必須關閉
大馬政府駁斥中共
否認剝奪該行財產

【吉隆坡六日美聯社電】馬來西亞今日反駁中共的說法，即是謂它計劃估奪「中國銀行新加坡分行」的財產，並對新加坡華僑保證，謂與中國大陸的貿易將不會受到那分行於八月中間停止營業一事所影響。在一小時特別內閣會議後發出的一項聲明與，總理拉曼强調聯邦政府着令「中國銀行新加坡分行於八月十四日以前停止營業的決定，是因馬來西亞的銀行法例不准對於任何一個外國政府控制的銀行發給永久執照的。」拉曼說：「這法例不獨適用於中國銀行，而且適用於一個甚至與本國友好的政府所控制的任何銀行」。拉曼說：「因此，中共政府對於政府着令那銀行營業的行動觀爲不合理的舉措，是錯誤與不公平的。」

拉曼又說：「我們要清楚表示，關閉該銀行的事，政府已採取一切措施，來減少可能發生的不良後果。大馬與中共的貿易，不會受到影響。該銀行的業務，可以由其他新加坡銀行接辦。新加坡有若干間銀行：華人銀行所佔的比例甚高。它們資助與中共進行合法貿易，是沒有困難的。」

大馬命令關閉中共「中國銀行」新加坡分行一事，不祇引起中共的抗議，華人控制的新加坡政府，亦指摘該銀行關閉，是聯邦干涉新加坡的商業活動。新加坡是大馬的商業中心。

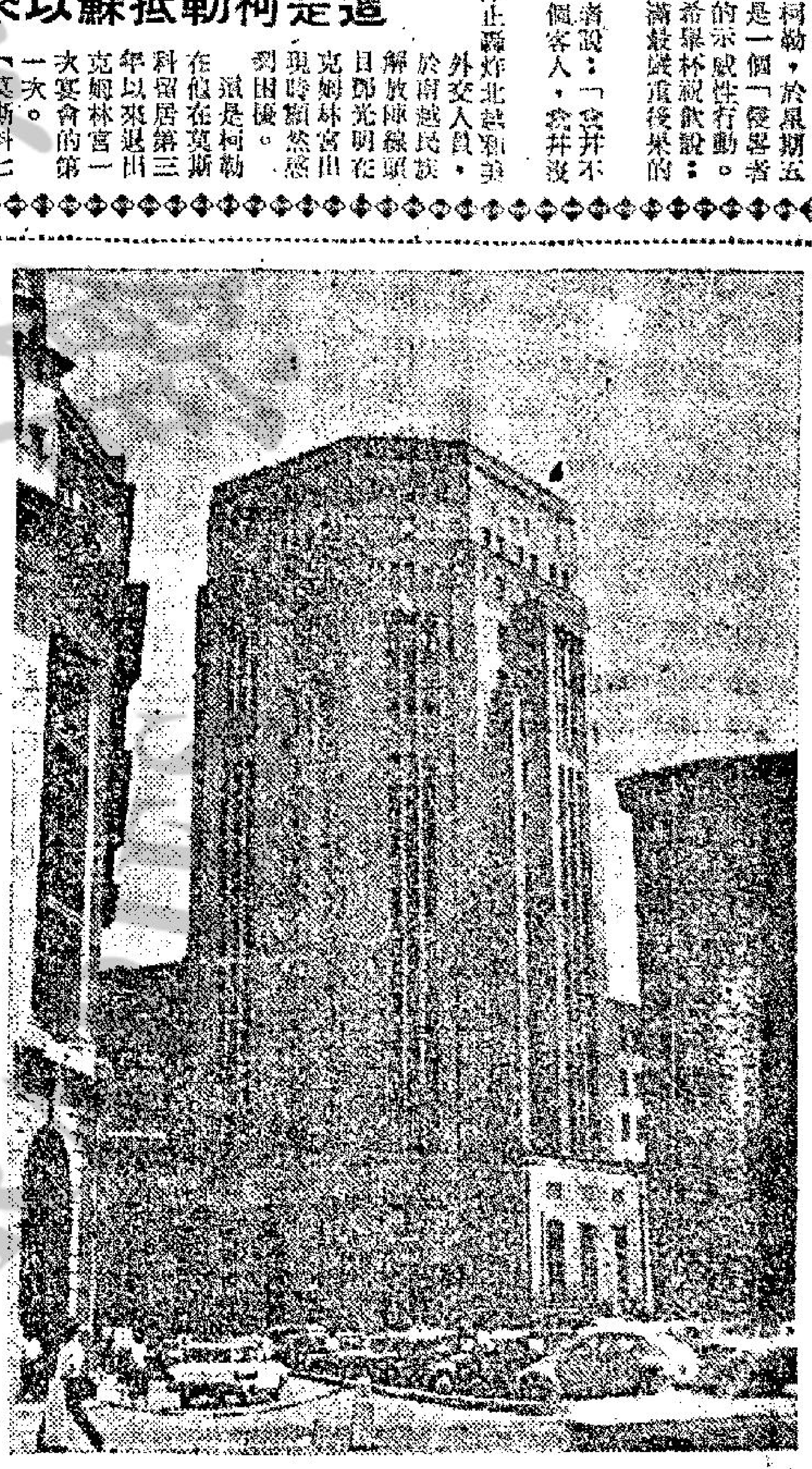

這就是新加坡的「中國銀行」——泛亞社

印度各邦決定
實行糧食配給

【新德里六日路透社電】印度各邦首席部長今天決定：在印度八個大城市的成年人，其糧食每天將限定爲十二安士白米和小麥。

那些部長並決定在其人口在一百萬以上的其他數個城市（新德里、孟買、馬德拉斯、海德拉巴、邦加羅爾、阿拉哈巴德和康浦爾）實施定量配給的制度（業已在孟買實行）來緩和印度日漸增加的缺糧問題。

那項計劃的第二個階段，將在其人口多過三千人的一切市鎮實行小麥和白米的同樣限制辦法。

據糧食部長蘇布拉曼尼查在會議後告知各報記者說：那項配給辦法，一俟安排妥當，將開始施行。

飛車救人出現奇蹟
救傷車撞入溝渠
猛震後救好病人
駕車司機反而因此進院留醫

【倫敦六日路透社電】一個載在救傷車中的將死的病人，當車子衝進一條溝渠中而震動之後，突然醒來。他今天已能坐立，跟健康的人一樣。一位警方發言人事後說：「救傷車上的人員認爲他可能已在送醫院途中死亡。但是車子的震動，顯然是清除了他心臟中的障礙。」但今天在醫院中的情形已很良好，而救傷車的司機，則因受傷也住在那一間醫院中。

說完願娶她爲妻
新郎即暈厥過去

【美國西部狄鳳那與佛城六日路透社電】男子在羅斯毅，昨天在此間舉行結婚大典時，一邊由新娘扶持，一邊由男儐相摻持，說婚的神甫則以手着實抓牢他的上衣。原來志克在答覆神甫詢問，說過「願意娶她爲妻」的話後，人竟暈厥過去。

瑞典報紙認爲
韓馬紹係自殺
韓氏兄弟指爲譭謗

【斯德哥爾摩六日合衆國際社電】聯合國故秘書長韓馬紹的兄弟斯頓、韓馬紹在本星期四向法庭遞出狀子，控告瑞典兩家大報譭謗，因該兩報指韓馬紹死於自殺。斯頓、韓馬紹要求官判該兩報以十萬克洛諾（瑞典幣）作爲破壞其兄韓馬紹名譽賠償。

【新德里七日路透社電】印度精神和社會衛生協會，經已請求把性教育括入於印度的學校課程之內，并由初級小學開始施行。

那個協會在致送與全國教育委員會的一份備忘錄中說：性教育的重要方面，是性的能力怎樣能夠獲得溝通，俾供建設性的用途。

那項備忘錄建議性教育不應成爲一項單獨的科目，而應和例如生物學、生理學、衛生學、家政學和公民等科目合併起來。

如要女子垂青
不妨坐上45呎桿頂

【約翰尼斯堡五日路透社電】假如閣下是個想找太太的孤寂寡佬，不妨坐在一條高四十五呎的柱子頂上，婦女們則會對閣下加以青睞，但是閣下得有電話跟下面相通。

這是南非空軍軍曹尼文輝承（廿三歲）的意見。按：他在此間市郊發德波特的一根柱子上，已經坐了四十八小時有多。

此間一名營造商對尼氏說：如果他在這根柱子頂上，稽留一百零四小時（即坐到本星期六深夜時分爲止），替爲德波區的商展會作宣傳，則願意酬謝相當七十五英鎊的現款。

尼氏今天在柱頂告訴電話訪問的人說：他在柱頂盤桓到達四十五小時的時候，先後有十二名婦女向他求婚，一人是離婚婦人，說他十分勇敢，願意跟他結婚。

向尼氏求婚者祇有一遊藝團，尼氏已經跟一名護士訂婚，而且兩人已經定於今年十二月四日結婚。

金門以南發生海戰

【台北七日合衆國際社電】中華民國海軍總部今日透露：海軍兩艘砲艇遭中共砲艇之「全面攻擊」後，恐已喪失。此項公佈表。據中共廣播指這兩艘砲艇被擊沉數分鐘後發表。此事發生於金門以南。

海軍總部簡單報導稱：「我方兩艘砲艇於星期五早晨在金門出巡時遭共匪砲艇之全面攻擊，自那時以後我們即和砲艇失去聯絡。」據謂：中華民國海軍與空軍現正搜尋兩砲艇。

海軍總部之公佈未提及砲艇之噸級，但砲艇通常爲三百至六百噸。

教廷方面決定
嚴禁教徒親共

【羅馬六日合衆國際社電】天主教樞機主教奧塔維安尼昨天說：天主教徒支持有助於共黨擴張勢力的政治運動者，將遭致自動被革出教。

炸北越飛彈基地後
美國正研究
轟炸後照片
據說那些基地是僞裝的，旨在引誘美機深入北越防空陣地火力範圍……

【華盛頓六日法新社電】美國國防部一位發言人今天說：在七月廿七日對北越飛彈基地的空襲中由美機所攝得的照片，仍在研究中。他是在答覆某些美國報紙的報導，就是說那些基地實際上是「僞裝的」飛彈基地，旨在引誘美機深入北越的防空陣地的火力範圍之內。當時曾有三架美機被擊落。國防部說：在空襲的時候，這些基地是裝有具流動性的地對空飛彈的。而於七月廿四日被擊落的一架美國戰鬥轟炸機，相信是由其中一個基地中的一枚飛彈所擊落。

「芝加哥日報」說：七月廿七日美機的攻擊，並未完成任務。該報駐華盛頓記者報導說：據研究照片的結果表示，那些飛彈基地並未被摧毀。

新聞鼻
·徵之·

中共軍已入越

據外電報導，美軍顧問人員，昨天在百里居宣佈：彼等已發現中共軍隊與北越正規軍，在百里居附近，比肩作戰。

據我們了解，中共軍事工作人員，老早已在越共部隊中担任主要參謀工作。越共之能純熟地對美國與南越軍隊進行頑强性的游擊戰爭，而且不時有偷襲得手的戰果，這是間接的證明了中共參謀人員在越共中發縱指示的效果。其後北越又傳來了他們强迫留居當地華僑參軍，我們早就指出：這是中共爲派遣部隊入越直接參戰的張本。因爲中共的軍工人員，既然在越戰場出現，難免不爲美越聯軍所俘擄；如此人贓俱獲，抵賴頗不容易。說揄的中共，乃預先佈署，免爲美軍作一「追擊」的口實。美國詹森總統，曾一再表示，如果中共眞正派軍入越，將不使大陸上有庇護之所。這種話，的確有絕大的威脅力，仍然藏頭掩尾，化裝爲越共軍隊的模樣，滲入游擊隊作戰，而不敢公然露臉，扯正旗幟參加。不過，就昨天百里居的美軍顧問的宣佈來說，是不是美政府此時已認爲中共軍正式的參入越戰，已獲有眞憑實據呢？抑或仍然是作概括性的指摘呢？我們且看美國最高的決策人士，將作如何鑑定和措施。

金門以南海戰

據我國海軍總部發佈新聞：我炮艦兩艘，於六日晨出海執行任務時，在金門以南海面，遭匪艦艇圍攻，經我兩艦勇猛轟擊，三匪艦爆炸起火沉沒。我兩艦之電訊亦相繼中斷，我海空軍正從事搜索中。

今天敵我情勢，已到了非拼個你死我活不可的極限。我們熱切的盼望前線三軍，朝乾夕惕，抱定滅此朝食的精神，捕捉機會，嚴懲敵寇。須知我以台灣一島的力量，控制了整個大陸的中共赤色部隊，何止百萬。我們已迫使中共不敢動彈，橫行無忌。我們祗要碰見了敵人，就是千載一時的報國機會。千萬不要放鬆，一定要造到有我無敵，寧爲玉碎，不作瓦全之想。今後的海空類此之事，可能發生者正多，我們要創出戰果，才可以扭轉我國的局勢，才可以引起盟邦的重視。反攻復國，契機在此，願我前線將士，勿驕勿餒，悉力以赴，爲國家民族，爭取最大的殊榮。

陸奎生中醫師

健康報導

第二百八十五期　每逢星期六刊發

診症時間
上午九龍：晨九至十二時彌敦道平安大樓八樓八號（電梯按7字）星期日照常應診
下午香港：三至六時中環德輔道中八四至八六號彙記大廈十六樓一五〇一室（中央市場側）（電梯按15字）
夜診九龍：晚七時至九時彌敦道平安大樓八樓八號（電梯按7號）診·出診預約

風濕筋骨痛　劇烈關節炎　肌肉神經痛

風濕骨痛根治法
陳年久患殘廢得救　痼疾從此脫體

風濕骨痛，惟有祛風利濕，能達到根治之目的，以其能收治本清源之效。

·主治：骨節酸痛腫痛、筋骨腰背作痛、坐骨神經痛、關節炎、痛風、神經痛、手腳顫抖、手足酸軟、肩頸屈伸不利。陳年久患，從此脫體。

風濕病多伴發筋骨酸痛，故風濕骨痛往往連稱。臨診所見，多數的病徵表現爲肢體關節或某一部位有酸痛的感覺，或是痠軟乏力，或屈伸不遂感，或局腫痛不適感，尤以腰背痛，四肢骨節痠痛爲最常見。甚則肌肉不仁，關節屈伸不利爲主要的徵狀。

此症由於筋絡不舒，筋肉、關節作痛。遇天氣轉變，手腳又痿，或陰雨風寒而劇。含濕潮地帶，發病最普遍。港九頗多，患者尤多。若因循失治，關節發炎腫脹者，其痛更着而勢更劇烈。

神經痛者，爲發作性疼痛，沿神經路傳播，且有若干壓痛點。按其部位可分爲：坐骨神經痛（腿痛）、腰痛、肩痛、肋間神經痛（胸脇痛）、後頭神經痛、腕神經痛等。

舉凡風濕骨痛、腦脈抽痛，筋絡筋緊，手不靈無力，肌肉麻木，骨節疼痛，痛處發炎，或兼紅腫，屈伸不遂，或畏風寒，風雨更痛，相移走痛，時輕時重，起行痛增，靜止痛減，舊傷積痛，服之均愈。

一般療效，每日服丸散藥水兩三次，輕症一天即覺筋絡舒泰，痛楚全除。重症三天後腰節自覺靈活，舉件輕鬆，病即顯著減輕。愈後按病情調補得宜，健康情況必大有改善，初不僅痼疾脫體而已也。

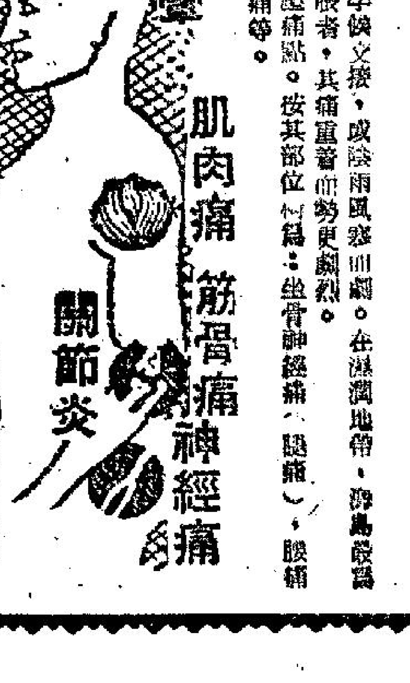

嚴重頭暈　體虛腦痛　衰弱失眠　現象

心跳中氣虛弱

渾身乏力　疲勞困頓　補虛
呼吸窒悶　胸悶氣促　治本
神經衰弱　第一

心跳則氣促滿悶，呼吸不暢，每感疲勞，稍有勞動，即感疲勞困乏，作過勞，心虛力弱，渾身倦怠，頭暈無力，頭昏眼黑更難支，元氣衰竭，血氣不足，健忘失眠。陸奎生中醫師補虛治本三天特效丸散補汁，早午晚各服一次，服藥後氣足神旺，精神充沛，故能收治本之效，轉弱爲強。

中國醫學院發表
陸奎生中醫師發明

哮喘咳嗽氣管炎根治報告

哮喘病源：由於積痰稽滯，氣管壅塞。治標之法，必難除根。經本院多年臨診實驗成功，明瞭哮喘藥理，在於肅清痰涎，肅清病竈，一氣管通行無阻，即可終身杜絕，永不復發。輕重哮喘祇須到診一次，服藥三天除根，重症哮喘服藥後雖隨即定喘，但始下痰水稀釋，隨大便排出。此爲哮喘內根所在，一經肅清，即可斷根。四天才排出黏痰狀糞便者，表示患病年深月長，多數患哮喘十年以上。

胃痛治驗錄

沙田大圍白田村三號李德恩女士

胃痛胃酸過多十二指腸潰瘍

胃潰瘍速愈法

大便發黑三天轉黃埋口根治

病初僅消化不良，胃痛泛酸，多方醫治不愈。後來大便發黑，食入泛吐，病經半年，每次服藥三天，求診於陸奎生中醫師，經治二次，胃痛大減，黑色完全消失，人便轉黃，四天起已無胃痛，泛酸隨止，胃口漸開，絕不復發。

潰瘍的主要症狀是：胃痛、吞酸噯氣，消化不良，大便不正常，或便發黑，俗稱胃生瘡。無論新起或久患，數藥立止胃痛，服藥後咖啡色或黑色大便三天轉黃，胃口如常。

胃痛根治法

胃痛消化不良
須提防胃下垂

陸奎生名著
治胃病專書

胃病速愈法　每冊五元
胃痛根治法　每冊二元

速愈法：陸奎生中醫師自創胃病專科，闡明胃病成因，治療原理和調養須知，以及各種治胃痛藥物，並列出一般有效的食療法，附有病例，以資參考。

長此下去，胃下垂之痛，在胃痛根治法，胃氣不足，根治之道，即正常。

政府貸欵處理物業
備受明德存戶稱許
金融人士謂此舉符合經商手法
有人認爲應先付部份存欵

【本報訊】破產管理官諜臣向政府貸欵一千萬元，以處理明德銀號物業，備受「明德」存戶之稱許。雖則仍有部份未盡滿意，而認爲「明德」亦應如廣東信託商業銀行之立即先付部份存欵。

金融界人士稱：管理官諜臣之貸欵行動係極合經商手法，因明德之借欵担保，約一千八百萬元，大部份係物業。目前情況，無異確保其得回本息。

有担保之債主如商業投資公司（約三百三十萬元）東亞銀行（約一百五十萬元）恒生銀行（約二百六十萬元）及廣創興銀行（約五十八萬元），預料將由政府貸欵中得回全部或大部份債欵。

至於所欠無担保債主（存戶）則爲一千一百八十三萬一千九百六十六元六毫。

明德之物業，包括軒尼詩道九十三至九十五號（已完成，但有十五層未賣出），皇后道中六十三至六十五號（兩間四層舊樓），彌敦道三六四至三六六號（十二層新樓，未建成），元洲街一二四至一二六號（已完成，尚有十層未售出），柯士甸道一一八號（殿前四層舊樓）及長樂街六至十二號（建築中）。

明德所買下之青山酒店，相信有等債權人欲將之出售。

理會各國代表會……談越南危機，但聯合國……國直接干預越南危機之可能性似仍遙遠。……頓之逗留，……聞。但此舉是應馬來西亞代表拉曼尼之請而爲，拉曼尼現正……飛來此……約但與荷蘭各國代表……羅通人士於會後稱：六非常任理事未並……

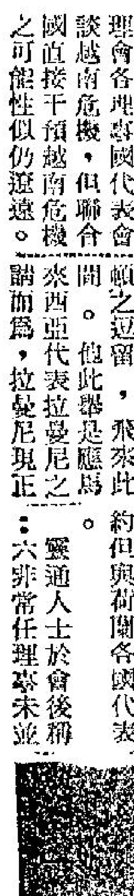
人黑…… 很得……

這裡才是購物天堂
尖沙咀的橫巷商場

特寫　本報記者平心

這裡有首飾店、服裝店、洋雜、書局，以至涼茶店、水族館，一應俱全。

香港是一個寸金尺土的城市，尤其在遊客區的尖沙咀來說，換個之商舖是令人矚目的，在彌敦道一間數百呎的舖位，月租動輒就是數千元。

由於這個緣故，所以有些商人就在尖沙咀的橫巷打主意，在一些彎街窄巷開舖頭大張旗鼓。

在巴拿芬道的後街裡，有一條無名的小巷，橫貫金巴利新街、加連威老道、疏利士巴利路、而直達金巴倫道。通常香港的橫街小巷都是污穢不堪的，但是這條無名的橫巷，都比其它的橫街來得乾淨整潔。

在這條無名橫巷裡，有着數十間舖着人家，屋宇的後牆，或者是利用樓宇的通天建築着，售賣不同商品的商店，內有手飾店、服裝店、士多、洋雜店、書店、水族館、電器舖，以至涼茶檔、修理洋遮兜鎖等，一應俱全，同時近金巴利新街的一段，巷內還有蔬菜、肉食、生菓等銷售。實地的體察，這裏的售價部份都較尖沙咀市場來得相宜，所以該區的家庭主婦傭人都樂於光顧。

巷內的商店雖然舖位大小不一，但裝修却相當雅麗。其中有一間佔地近千呎的士多，可說是巷內最大的商店，它銷售的貨品包羅萬有，由洋酒、生菓、香烟、汽水、罐頭，而至日常用品，無一不備。

據說：由於後巷的「租平」，皮費輕的緣故，士多裡的貨品售價，無不相宜大秤，因此，不特尖沙咀區的街坊歡喜光顧，而區外遠處九龍塘的西籍人士，亦特別帮襯，貨如輪轉，老闆笑逐顏開。

巷內還有一檔名貴架勢的熱帶魚與「斗命」有交易的紅蟲水蟹一應俱全的水族館，亦非常吸引該區中西籍人士光顧。

此處，巷內的手飾店，服裝舖，雖然貨色并不如遊客區內的大服裝店相比，但，一些遊客還是會懷着好奇心理去光顧，據說：光顧過的遊客，都認爲物有所值，常常的對他們的朋友說：這裏才是「香港的購物天堂。」

巷內還有兩檔非常特別的檔口，一檔是售賣涼茶的，另一檔則是專門修理洋鎖的，不過它們的顧客對象並非遊客們，而是尖沙咀區的街坊而已。

尖沙咀一橫巷，成了新的廉價百貨商場，圖爲巷內風光。

西貢內港擠迫
總統輪暫不前往

【本報訊】美國總統輪船公司已暫時停止派輪赴西貢，因西貢內港擠迫，總統輪船公司港行經理禮利謂，因擠迫所造成之阻延如此之甚，使公司已難於派船前往。

渠未說明擠滿西貢之船隻是否係載運軍需品者。

該公司通常每月有兩艘世界班船由港前往西貢。

詢以該公司代理之LYKES輪船公司之船隻，是否亦暫時停航西貢，據謂，該公司之船並非定期航西貢。

北九龍將敷設大水管
灣仔茶果嶺建防波堤

【本報訊】九龍北部不久將敷設鋼水管約一哩又四分一長，作爲船灣淡水湖計劃輸水系統之一部份。該等水管之口徑由三十六吋至五十四吋不等，將敷設在獅子山隧道口一帶及九龍塘義德道。

此等水管將爲現時獅子山清水塘與將來通往深水埗、何文田，橫過海港而至北角之水管間互相連接水管之一部份。此等水管又爲將來船灣淡水湖來水計劃部份，此計劃係將淡水湖之水經由各條水管、隧道、濾水池而流至港九兩地人烟稠密之區域。

敷設在隧道口周圍之水管，均經設計，以配合將來成爲通過獅子山隧道而至沙田之新車路一部份之新路口及通道。該處現亦留有地方，以便將來在該地區內增建濾水池時，可以增設支管。

爲確保供水於清潔成修理工程進行時不致中斷起見，該等水管將特別設計，俾現有或將來建築之濾水池可以與任何一水管接駁，同時，任何水管亦可以將之隔離以便修理。

現在建築中之新路完成及開放行車後，始在該路道敷設水管，以免使用道路者感到有不便之處。上述敷設水管工程將於下月起着手進行，需時約四個月完成。整個計劃可望於兩年後完成。

又悉：在九龍茶果嶺興建一道二千三百呎長混凝土防波堤之工程，將於下月開始。

又灣仔塡海第一期工程之一道防波堤，一座輪渡碼頭及十間泵房，將於短期內動工，防波堤長約一、一五九呎，其地基已接近完成階段。輪渡碼頭面積約爲二五五呎乘七十九呎，將用預應鋼筋混凝土或鋼筋混凝土建造。

該防波堤乃爲茶果嶺第二期塡海工程，一俟建築完成，茶果嶺塡海區將有約九英畝之土地，可供政府、商業及住宅使用，並可供建築一條通往馬游塘之沿岸道路。建築防波堤工程，約需時十五個月始可完成。

文藝叢展開幕
有詩詞朗誦表演
幻燈片定期放映

【本報訊】中華基督教青年會與維多利亞聯青社合辦的「文藝叢展」，昨在大會堂八樓展覽廳開幕，由行政局議員馮秉芬主持剪綵及頒獎儀式。

馮秉芬議員剪綵後致詞稱：「文藝叢展對於提高藝術水準，啓發創作精神，促進文化交流，觸發大衆對文藝愛好興趣，實具有重大使命。」

他說：青年會向本「非以役人，乃役於人」爲宗旨，而聯青社亦以服務，友誼，文化，爲工作綱領爲服務，正是殊途同歸。此次文藝叢展，希望以後，擴展規模，使藝術文化氣氛，深入社會各層，建立了眞善美的人生，對於社會風氣，當有良好之影響。

馮氏詞畢，繼由主席姚漢樑致謝詞，禮成後由青年會總幹事彭紹賢等人陪同參觀。

該文藝叢展，係本年四月間開始籌備，參展作品，共有十八項，包括中西兩會於繪畫、詩、詞、金石、雕塑、攝影、樂曲、劇本與及各種文學創作。

優異獎名單如下：小說米至仁，散文藍海文，文學理論古兆申，劇本尹慶源，國畫張樹新，張天錫，西洋畫李廸生，盧建明，漫畫陳秋鳴，黑白攝影譚炳林，彩色攝影何紙森，彩色幻燈片居汝明，詩陳泰來，詞關國雄，新詩蕭文，書法何恩揚、黃兆麟，金石陳用。

展覽期由昨日起至十一日，每日中午十二時至下午八時，詩、詞、新詩得獎作品，并由香港詩歌朗誦團朗誦表演，時間爲今日及明日下午二時至四時。又幻燈片定期今日及十日下午六時至八時在大會堂九樓北演講室放映。

十歲男童
途遇飛仔
被刼手錶

【本報訊】一年十歲的男童，昨下午五時，在銅鑼灣東院道棉花徑附近被一「飛仔」刼去雷達錶一個，價值約一百元。

事後，被刼男童前往警署報案，據稱：該飛仔年約十七歲，穿紅格夏威夷恤，黑西褲，持刀。

被刼男童陳培基，十歲，住嘉路連山十號四樓。

教署後天起舉行
成教研討會

【本報訊】教育司署將於後日起至十一日在香港眞光中學舉行爲期三天之成人教育研討會，參加者有成人教育康樂中心之主任和輔導員以及成人教育班之教師爲數共約五百人，大多數爲教員。該研究會係爲彼等在職訓練之一部份，使能深悉現代成人教育之趨勢及方法。

將於第一日上午十時助理教育司盧家禮主持開幕詞，其他演講者有首席副華民政務司徐家祥，講題爲「成人教育與『人』的概念」，成人教育組訓練主持人劉唯適，講題爲「成人與教育」，及高級教育官張紹桂，講題爲「成人教育之虛耗問題」。

該研討會將有充分機會使成人教育工作者協調彼此工作，討論共同問題，并藉友誼及各種活動，增加彼此認識。除演講外，尚有專題討論，指導討論、示範、分科座談、會議、評議以及戶外活動及交誼活動等。

該研討會之先導部分爲本月八日在同地點舉行之聯合中心訓練，參加者有成人教育康樂中心之事務輔助員約四百人。該日之研討及工作之主題爲「義務領袖之性質」，中心主任及輔導員則以領導及示範者身份參加。

補腦新藥蓄腦
週年減贈

日本SS藥廠出品補腦新劑「蓄腦」，係療治腦神經衰弱最新發明，對用腦過度，記憶衰退，頭腦刺痛，有特殊療效，學生應付繁忙功課，服用一瓶，不特可以恢復腦疲勞，且有啓發智慧之功，該廠爲紀念面世週年，特在香港舉行白兎牌名藥大減贈，凡購「蓄腦」一瓶，或「蜂泌素」一瓶，除即有「特通靈」「羅蘭」美肌丸「胃氏」等藥品贈品外，並隨送獎券一張，獎品有機、大雪櫃、電風扇、櫃型電唱機、水筆等，券券有贈，永不落空。

創世廣告學院員生
歡送孔惠廉教授

【本報訊】創世廣告學院全體員生，爲祝賀該院經濟學科教授孔惠廉，榮任香港中文大學聯合書院工商管理教席，並酬答孔教授在任內對該院的貢獻，昨特在中環大道中拱北行更生會所設宴歡送。參加者除該院學生，現任教授外，並有下學期新聘任的教授多人。

孔教授早歲留學美國，獲華盛頓大學工商管理碩士學位。返國後歷任各大學教授。在本港則曾任德明書院、清華書院及聯大學書院的商學系主任，同時並担任本港若干大規模工商機構顧問及其他職務。創世廣告學院爲本港唯一訓練廣告人材的學府，以適應社會工商發展的需要，由本港熱心工商教育的工商業及廣告界人士所創立。由於該院非牟利性的學府，故對課程的安排及師資的羅致，均竭盡所能。是以開辦之初，名的工商教育權威教授孔惠廉，即受聘爲該院教授。

雲地利道先導堂
明舉行福音講座

【本報訊】美國青年國外佈道士白但悅牧師，年前由美國到韓國工作，日前乘汎美班機到港。跑馬地雲地利道十七號先導紀念堂，特敦請白牧師於明日起至十五日止，一連八晚（每晚八時開會）舉行暑期福音講座，特爲青年男女解決一切人生疑難問題，英語演講，粵語傳譯，并奉贈益智讀物以供研究。講題爲「太空時代的主宰」及「快樂的秘方」、「痛苦從何而來」、「和平的神是愛」、「一千年」、「你光明的前途」等。歡迎各界携友赴會，不收門劵。

圖爲連福明受勳後攝影

鄰近荃灣一海灘
將批出建碼頭

【本報訊】香港政府現擬批出鄰近荃灣內地段第十七號之海灘及海床約一千二百方尺，其地位於青山道之西南，係由一八九八年七月一日起計七十五年之剩餘年限，期滿可續契二十四年減去三天者。該地祇准用作興建一座碼頭之用，圖則可向荃灣理民府及港島皇后大道東築禮大廈（即舊金鐘兵房原址）之工務司署港口工程組查閱。

工務司在前週五發表公告中，請各界人士注意，並請所有反對發給該地官契，或因而有任何要求賠償者，於三個月內，用書面經由荃灣理民府向工務司提出反對或要求。

招募警察
下週在深水埗

【本報訊】警察招募隊，將於下星期一，二，及星期三，再在深水埗區接受有志參加警察隊之男女青年之申請。該隊將借用楓樹街深水埗街坊會辦事處作爲招募站。該兩日之辦公時間，係上午九時至下午六時止。在該兩日內，輔助警察隊亦將派出招募隊，在該處招募有志參加輔警之人士。

警察隊亦在本港各處設立特別招募站，辦理招募事宜，若干區警署亦設招募站，俾市民可以每星期之不同日期辦公時間內，前往各站應募。

此等站及其招募日期，逢星期一爲西區及九龍城兩警署。逢星期二爲銅鑼灣及深水埗兩警署。逢星期三爲紅磡及油蔴地兩警署，逢星期四爲東區及九龍城兩警署。逢星期五爲西區及深水埗兩警署。逢星期六爲筲箕灣警署及新界粉嶺總部。

國泰副董事長連福明
獲義政府有功勳章

星洲國泰機構副董事長連福明氏，日前獲得一項殊榮，義大利總統頒令以「有功勳章」一座，此勳章爲義大利政府對國際知名人士有功於該國電影事業發展之一種最高榮譽的褒獎。星洲國泰機構所屬業務組織中，電影事業部門亦爲重要的一環，連福明氏獲此殊榮，足爲國片影壇增光。頒獎儀式於上月十五日在星加坡義大利總領事官邸舉行，由總領事代表義大利總統頒「有功勳章」授予連氏，被邀觀禮者有朱國良及連氏親友有關當局要員，與各界知名人士多人。

明論堂啓建
超幽法會

【本報訊】沙田下禾輋飛鳳山明論別墅每屆盂蘭佳節，例舉辦超幽勝會，是年法會經定農曆七月十六晚啓壇虔修大悲寶懺三晝四宵，至十九夕完隆，大放三寶，歡迎各界附薦，可向下列地址報名，一律免費，分文不受：耀升電器行，威靈頓街一八八號；耀升分行，軒里詩道三九七號；廣祥紙料，大埔道沙田街市。

市場漫步
十剪子

聖誕及冬季貨大量外運
由十日起兩旬內
貨值逾四億港元
提早收到信用票工商業轉活躍

輸往英國、美國、加拿大、共同市場國家、北歐國家、澳洲、紐西蘭、非洲各地的聖誕節貨品及冬季銷售的貨品，已陸續有大量運出，由本月十日至月底的兩旬內，開往遠洋各綫的數十艘輪船，本港各洋行及各廠商已經定下了艙位，預料今後的兩旬內，由港付往遠洋各綫的貨物，總值約達四億港元，洋行及廠商陸續將貨物運出而收到貨欵週轉，對於整個工商業均有良好的影響。

每年輸往遠洋區的聖誕節及冬季貨品，通常是由八月份開始付運，一直到十月底就可以付運完畢，但今年首七個月內，香港工商業發生較大的困難，銀行對部份工商單位收縮信用，以致整個工商業銀根很緊，於是接入遠洋各綫聖誕節貨品及冬季貨品訂單的洋行及工廠，七月份就紛紛通知遠洋各綫的入口商，要求將信用票提早開來，以便將貨品提早一些時間付運，遠洋各區很多入口商對本港環境瞭解的，都同情接納，並且有些入口商原定採取D．P．及D．A．方式的，臨時也改爲將信用票提取貨品，這對於本港洋行及工廠都有很大的幇助。因此，今年付往遠洋各綫的聖誕節及冬季貨品，無形中提早了半個月。本來八月份雖然是開始付貨，但往年開始付貨的一個月內，付出的貨量尚不會很大，要到九月份才大量付出，可是今年環境不同，因爲提早付貨，收取貨欵以應急需，獲得遠洋各地買家的同意而將信用票提早開來，遂使大量付貨在本月中旬開始出現。

在今後的兩個月內，由港付往遠洋各地的聖誕節及冬季貨品，幾乎是應有盡有，其中最大量的，如製衣，布匹，塑膠花，玩具，金屬日用品，電池，膠器，傢俬，原子粒收音機及各種電器，鞋類，其他雜項工業品等。

預料九月份付出的貨量及貨值更大，估計可達五億港元。

在目前香港經濟正在繼續發生困難的時候，對工業支持香港的經濟更加顯出其重要性，特別是遠洋各區向港訂購各類工業品，估香港工業生產百分之八十左右，其力量至爲鉅大，尤其是聖誕節及冬季貨品之輸出，是一年中香港工業品輸往遠洋區最旺盛的一個階段，根據洋行及工業界人士可靠估計，今年付往遠洋各地的聖誕節及冬季貨品，貨值雖然比去年略爲減少，但亦可達十三億至十四億港元。這龐大的貨值，對於香港工業生產活力以至整個經濟支持極爲重要。

一般認爲，聖誕節及冬季貨品既陸續付出，明年春夏季貨品不久將有大批新訂單到港，如果在九至十一月內，遠洋各區明年春夏季訂單到港能夠維持去年同期的水平，今年第四季至明年第一季香港工業的生產可以保持穩定。

澳門電燈公司
再獲專營權廿四年
去年獲利逾百萬元

【本報訊】澳門電燈公司頃已再獲專營權二十四年。該公司昨在本港太子大廈舉行五十屆股東年會。據董事會主席宣佈，去年獲利一百一十三萬三千六百七十一點六二元，較上一年增加百分之六十四點三十一，獲利之增加係因出售電力多，及成本減低。會議決定每股派息一元。

街市巡禮
鹹淡魚來貨略少
鷄鴨鵝供銷不定

【本報訊】今晨市塲上各種佐膳食物價有榮辱，瓜菜來貨仍豐，零售價格局部下跌，鹹淡水魚來貨略減，售價局部挫低。鷄、鴨、鵝供銷參差，售價榮辱互見。主要肉類市况平平。茲將市塲各物價格列後。（每斤計）

品名	價格
瘦肉	四元四角
腿肉	三元二角
上肉	三元二角
腩肉	一元八角
豬肝	五元六角
豬利	二元八角
豬心	三元八角
豬手	一元二角
豬脚	一元
豬腰	四元
乾水腰	五元
排骨	二元五角
肉排	三元八角
赤排	四元四角
腩排	三元
羊肉	四元六角
新界中鷄	三元八角
新界上鷄	四元六角
制鷄	三元八角
肥鷄	二元八角
賀中鴨	二元八角
吹米鴨	三元二角
光米鴨	三元四角
谷鴨	二元二角
牛肉	三元四角
坑腩	一元八角
牛柳	三元六角
牛腰	一元五角
牛心	一元八角
石斑	三元六角
生石斑	九元六角
油斑	二元
白倉魚	三元
鱸沙	二元八角
大紅衫	一元四角
馬友	二元
鮫魚	一元五角
門鱔	一元
鮮黃花	二元六角
馬頭	一元六角
三黎	一元五角
曹白	一元四角
火點	二元四角
牙帶	一元二角
鮮魷	一元五角
鯇魚	三元
大魚	二元四角
大鮟魚	二元二角
鱲魚	二元四角
寶鱔	一元
生魚	六元四角
水魚	三元四角
龍蝦	九元
大蝦	四元八角
中蝦	三元六角
蝦仔	二元
白果	一元五角
大田鷄	四元四角
魚肉	二元四角
膏蟹	五元二角
大蟹	四元
中蟹	三元
白菜	四角
莧菜	五角
菜心	八角
洋葱	五角
芥蘭	六角
枸杞	五角
檳榔芋	四角
紅芽芋	三角
青豆角	六角
白豆角	五角
西洋菜	六角
紅蘿蔔	五角
青蘿蔔	六角
蘿蔔	五角
粉葛	七角
豆芽	五角
蓮藕	五角
歐洲洋葱	五角
涼瓜	四角
通菜	三角
番茄	六角
豉眉豆	四角
茄瓜五角	五角
青瓜	四角
白瓜	三角
絲瓜	六角
雞仔	四角
冬瓜	二角半
節瓜	五角
蒲瓜	四角
麥菜	五角
韮菜	九角
椰菜	三角
蘇菜	四角
洋椒	七角

1965年新馬典
董手

（六十五）
鐵騎士 IRON CAVALRY

四歲，雄性，灰色，高十五掌一，烙印S,81號。練馬師：史秀和。馬主：潘錦財。
本年度出賽二次：塲次102（一哩落第）；128（一哩第四）。
全季未獲獎金。
暑假後調入C班。

操練過程

日期	路程	時間	末段	騎者	日期	路程	時間	末段	騎者
1／1	六	1.36	(29.1)	助	25／2	半	1.01.2	(28.4)	何
（先好利是一乘到）					（好利是同到）				
22／1	半	1.10.2	(32.2)	助	2／3	六	1.33.1	(30.1)	何
27／1	六	1.46	(32.2)	助	5／3	哩	2.20	(29)	何
（韋嚴同到）					（先好利是八乘到）				
31／1	哩	2.15.4	(30.3)	助	9／3	哩	1.58.3	(28.3)	何
（先韋嚴二乘到）					（先愛琴海一乘到）				
1／2	六	1.37.1	(30)	助	12／3	半	.56.2	(27.4)	何
（先笑哈哈十二乘到）					（先愛琴海半乘到）				
5／2	哩	2.09	(29.2)	助	13／3	（出賽一哩第四）			
（好利是同到）					21／3	半	1.07	(30.4)	何
9／2	六	1.28.4	(31.1)	助	24／3	哩	2.05.3	(29)	何
（幸運健將同到）					27／3	哩	2.15	(32)	何
12／2	哩	2.04.2	(29.2)	助	30／3	六	1.35.3	(30)	助
（先新勝四乘到）					4／4	哩	2.16.3	(31.3)	何
16／2	六	1.34	(29)	何	（新勝同到）				
（好利是同到）					6／4	六	1.33.3	(29.3)	助
19／2	半	1.00	(28.1)	何	（天心同到）				
（好利是同到）					9／4	哩	2.04.1	(28.1)	何
20／2	（出賽一哩落第）				13／4	六	1.30	(28)	何
					16／4	哩	2.05.4	(2994)	何
					（皇冠同到）				

出賽情形

塲次	日期	負磅	師騎	出馬	排位	路程	塲地	時間
102	20／2	147	何	7	②	M	好	1.47.3
（沿途走位）7—7—7—5—5		終點	距離 M		勝負說明：負雅蘭童、開心、嘉寶威、金星。			
128	13／3	147	何	7	⑥	M	實	1.48
6—5—5—4—4			M		負雪蹄花、蜜熊、非洲鑽石。			

評語

色暗黑而雜有白毛，驟眼看來不像灰馬，與灰白而什有濃密黃毛之韋嚴及灰中帶黑之笑哈哈大有區別，身高脚長，體格粗壯亦勝前二駒，早期操練，跑步尙勤，元旦正式試跑淺嘗卽止，休息三週，復課後以六化郎及一哩爲主相間操練，程序甚佳，三月初試快一哩，爲一分五十八秒三，尙比中班馬出色，且早課極較同班馬爲可觀，旣有好的平均速度，應屬長型馬，上賽兩次出爭一哩，俱敗於出閘不能搶先，第二次敗於雪蹄花爭得第四，成績尙見接近，踱操練較好在此班已够爭勝長途，預料來季將與蓋世英人分道揚鑣，一長一短都可能各有建功機會。

新郎即暈厥過去

……說道「願意娶她爲妻」的話後，人竟暈厥過去。

……公然露臉，扯正旗幟參加。……天百里居的美軍顧問的宣佈來說，不過，就昨……是不……此……赴，願我前線將士，勿驕勿餒……爲國家民族，爭取最大的殊榮。……

范麗到新瑞興公司
參觀錦上添花展覽

【本報訊】瑞興公司九龍新公司四樓舉辦「錦上添花」展覽，展出歐美名廠最新款式女裝用品。展覽期內，每天在新瑞興四樓放映電影紀錄片，免費招待顧客。同時，蜜絲佛陀、露華濃、依莉莎伯雅頓、綺年華等四家聞名化粧品公司，在該展覽廳內設有化粧品攤位，免費指導顧客，而露華濃化粧品公司亦在該展覽廳內設美容講座課室，免費講授各種化粧術、美容法及修甲術，並作化粧示範。昨日有影星：莫愁、范麗、林鳳、唐丹小姐到新瑞興參觀「錦上添花」展覽。

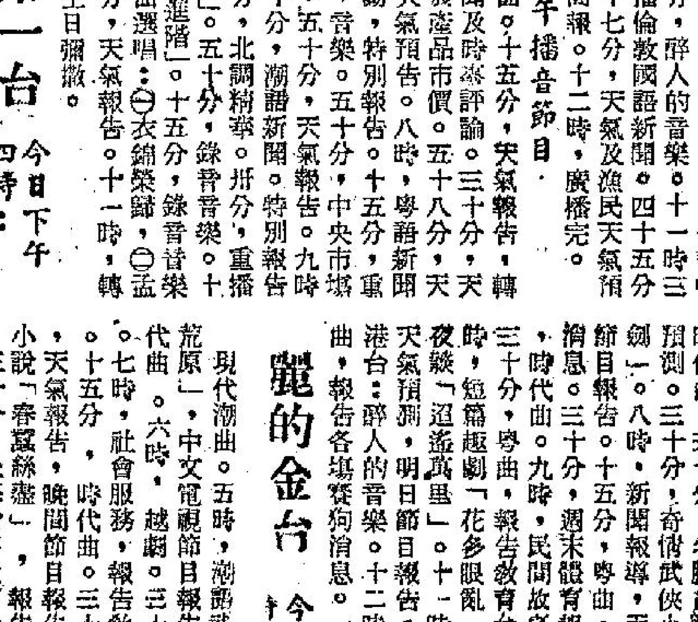
圖爲范麗在展覽會中留影

著名生……專書
胃痛根治法
二元每冊……
一飲……十食……四攝……分析……

電台播音節目 FM-AM SW-MW

本欄刊登節目，係依據各台來稿發表，倘有更動，概以該台臨時宣佈爲準。

香港電台　今日下午四時：

（中文台波段：六四〇千週，波長四百六十八公尺。短波：三九四〇千週，波長七十六．一四公尺。超短波調頻：九十一．四兆週。）

古腔粵曲。五時，京曲。五十五分，鮮魚批發市價報告，天氣報告。六時，粵、國、潮、客語新聞報告，特別報告，小曲。三十分，一週時事。七時，粵曲。十五分，工商動態。三十分，空中小園地。三十分，天氣報告。八時，趣劇「女善人」。五十八分，轉播倫敦粵語新聞。九時，粵曲。漁民天氣預告，特備長篇廣播劇「低語」。三十分，錄音轉播倫敦國語新聞。四十五分，十時四十五分，醉人的音樂。十一時三十分，時代曲。五十七分，天氣及漁民天氣預告，粵語新聞簡報。十二時，廣播完。

明日上午播音節目：七時，時代曲。十五分，天氣報告，轉播倫敦粵語新聞及時事評論。三十分，天氣報告，本港農產品市價。五十八分，天氣報告及漁民天氣預告。八時，粵語新聞，每日公衆活動，特別報告。十五分，重播空中小園地，音樂。五十分，天氣報告。九時，蔬菜價格報導。五十分，天氣報告。九時，國語新聞。十分，潮語新聞。特別報告。卅分，北調精華。重播「初級英語課程」。五十分，錄音音樂。十時，重播「英語進階」。十五分，錄音音樂。三十分，粵曲選唱：㈠衣錦榮歸，㈡孟姜女。五十八分，天氣報告。十一時，轉播香港天主堂主日彌撒。

商業第一台　今日下午四時：

（第一台波段：一〇五千週，波長二百八十六公尺。）

天氣報告，時代曲。三十分，電影故事「黑寡婦」。五時，康樂少年。三十分，一曲寄心聲。六時，轉播港台新聞簡報，天氣及各地天氣報導，時代曲。三十分，西曲點唱。七時，街知巷聞。三十分，時代曲。八時，藍燈小說「神秘電話」大結局。三十分，粵曲。四十五分，天氣報告，時代曲。九時，港九時事。十五分，諧育雜談。三十分，時代曲。十時，大丈夫日記。三十分，電影故事「情海茫茫」。十一時，天氣報告，時代曲。三十分，明日節目預告，時代曲。五十九分，轉播港台新聞簡報。十二時，天氣報告，完。

明日上午播音節目：七時，清晨音樂。十分，節目預告。十五分，口琴音樂。三十分，天氣報告，潮汐漲退報告。三十五分，時代曲。四十五分，天氣預測，時代曲。五十分，座右銘。八時，轉播香港電台新聞報導。十分，天氣報告，潮汐漲退報告。十五分，粵曲：㈠流水行雲，㈡原來我誤卿，㈢情關仔虜。九時，天氣報告，口琴講座。卅分，時代曲。十時，天氣報告，粵曲：㈠劍底情鴛，㈡佛前憶黛玉。十一時，報導東南亞各地天氣情況。五分，時代曲。卅分，短篇趣劇「大同樂」。

商業第二台　今日下午四時：

（第二台波段：一一七〇千週，波長二百五十六公尺。）

天氣報告，重播歐西小說「孟度山恩仇記」。三十分，西曲。五時三十分，粵曲。六時，轉播港台新聞簡報，天氣報告。五分，粵語流行曲。十五分，跳舞粵曲。三十分，報導各地天氣，粵曲。七時，時代曲。十五分，港九風光。三十分，漫畫化小說「一枝花」。八時，彩色天堂。九時，天氣報告，粵曲精選。四十五分，港九時事。十時，跳舞音樂。三十分，時代曲。十一時，天氣報告，明日節目預告，轉播港台新聞簡報。十二時，天氣報告，完。

明日上午播音節目：紹。

綠村電台　今日下午四時：

（中文台波段：七三五千週，波長四百〇八公尺。）

西曲選唱。三十分，粵曲。五時，時代曲點唱，天氣報告。三十分，兒童故事。四十五分，粵曲。六時，粵劇。三十分，粵曲點唱。七時三十分，賽狗塲巡禮，時代曲。八時，賽狗報告，粵曲。四十五分，賽狗報告。九時，賽狗報告，粵曲。三十分，賽狗報告，丈夫日記。十時，明日節目預告，粵曲。十一時十分，賽狗報告，粵曲。四十五分，賽狗報告。五十四分，賽狗報告，粵曲。十二時，賽狗報告。三十分，賽狗報告，完。

明日上午播音節目：七時，早晨音樂。十五分，晨鐘暮鼓。二十分，輕音樂（天氣報告）。三十分，英語教授。四十五分，歐西音樂。八時，節目預告，小曲。十五分，時代曲。三十分，天氣報告及漁民天氣報告。四十五分，家庭食譜。九時，時代曲。三十分，粵曲。十時，兒童故事。十時，南音。三十分，各地歌曲介紹。十一時，世界名著。

麗的銀台　今日下午四時：

粵曲。三十分，倫理小說「香車風雲」。五時，童年樂趣。十五分，兒童歌曲。三十分，武俠故事「雪山飛狐」。六時，賽狗預測。三十分，名勝古跡。七時，時代曲。三十分，奇俠武俠小說「三拳劉翠」。八時，新聞報導，天氣報告，晚間節目報告。三十分，粵曲，報告各塲賽狗消息。九時，民間故事「小五義」。三十分，時代曲。十時，短篇趣劇「花多眼亂」。三十分，夜鐘「迢遙萬里」。十一時，新聞報導，天氣預測，明日節目報告。十五分，錄轉港台：醉人的音樂。十二時，報告各塲賽狗消息。一時，音樂及流行曲，完播曲。

明日上午播音節目：七時，清晨音樂。二十分，「重播座右銘」。三十分，天氣報告，潮汐漲退報告，節目預告，時代曲。八時，轉播香港電台新聞報導。十分，繼續時代曲。四十五分，天氣報告，潮汐漲退報告。十五分，二十分，三十分，四十五分，歐西音樂。九時，時代曲。三十分，粵劇精選「新白金龍」（張瑛、吳君麗、麥秋儂、黃立祥、梅欣、新少鳳）。五十五分，天氣報告。十一時，轉播香港電台宗教節目。

麗的金台　今日下午四時：

現代潮曲。五時，潮劇武俠故事「劍塚荒原」。中文電視節目報告。三十分，最新潮曲。六時，越劇。三十分，時代曲。七時，社會服務，報告教育台明日節目。三十分，新聞報導。八時，小說「春蠶絲盡」，報告各塲賽狗消息。三十分，上海滑稽故事「濟公傳」。九時，戲曲介紹。十時，麗的呼聲夜總會。三十分，西漢演義。四十五分，海陸豐歌曲。十一時，新聞報導，天氣預測，明日節目報告。十五分，宵盤夜話「神秘嬌娃」。四十五分，國樂。十二時，完播曲。

中文電視　今日下午六時二十分：

「預告」。……「林春滿」片集。七時，世界新聞。十五分，青年聯誼會。四十五分，「捷足先登」。八時十五分，家庭常識。四十五分，體育世界。九時十五分，香港之夜。四十五分，菲律賓片「仙宮肉陣戲龍鳳」（菲律賓紅星主演，粵語對白）。十一時三十分，最後新聞及天氣報告。四十分，閉幕曲。

美股市走勢平均指數

【紐約六日美聯社電】杜鐘斯美國股市六日收市平均指數如下：

類別	開市	最高	最低	收市	與前市比較
工業三十種	八八〇．九八	八八六．五七	八七五．三八	八八二．五一	升〇．八八
鐵路二十種	二〇九．八六	二一〇．九五	二〇九．〇二	二一〇．一四	跌〇．三三
公用事業十五種	一五五．三九	一五六．二四	一五四．七五	一五五．六九	升〇．〇九
雜項股類六十五種	三〇九．二七	三一一．〇八	三〇七．六三	三〇九．七八	升〇．〇六

式飲式食

逢星期六出版

營養素樣樣談（五）

·敏兒·

有人以爲只有魚肉才有營養，要講營養就得天天大魚大肉。這是非常錯誤的看法，也是不科學的。大魚大肉，並不能與每天吃青菜和豆子的人作比較，身體在比較起來可能後者會長得結實。

我們要知道，身體需要的只是食物中的營養素，所以，凡是含營養素最豐富的食物就最有營養價值。但問題並不這樣簡單，因爲有些營養素來源較多，通常我們不會感到缺乏之，似水和糖就是。但有些營養素來源較少，我們常有缺乏的危險，如蛋白質、鈣、鐵、甲種維生素、硫胺素、核黃素、丙種維生素就是。因此我們通常認爲：含有我們感覺缺乏之的營養素食物，才是營養價值較高的食物。

到目前爲止，我們還沒有發現一種食物能夠包含我們身體需要的全部營養素。各種食物都有它的營養特點，有的含這種營養素，不含另一種營養素；有的含的營養素多些，有的含的營養素少些。因此我們必須了解各種食物的營養特點，弄清它們含有的是甚麼營養素，缺少的又是甚麼營養素。只有這樣，我們才能正確地根據身體需要去選擇食物才能談得上講究營養。

我們的食物按其來源，基本上可分爲兩類：一類是植物性食物，其中包括穀類、蔬菜類，果類，豆類等；一類是動物性食物，其中包括油類，蛋類、奶類等。

㈠植物性食物：全世界大多數人民都以植物性食物作爲基本食品。一般說來，植物性食物含醣多，含蛋白質和脂肪較少。此外，還有不能被身體消化吸收的纖維素。不過纖維素因爲它不能被消化吸收，所以並不是一種營養素。但這種物質能刺激腸子運動，加速糞便排泄，有暢通大便的效果。

下面，我們來分別介紹一下各種植物性食品的營養特點：

一、穀類：穀類食品包括米，小麥、高粱等等，平常籠統地稱爲糧食，谷麥食品中的米和小麥是我們的主要糧食。

一般糧食每斤含醣約十二兩，可以供給一七〇〇卡左右的熱。含蛋白質就比較少，每斤約有一兩到一兩半。含脂肪更少，十份之一到十份之二左右。糧食中含得較多的維生素是硫胺素，核黃素，尼克酸。含胡蘿蔔素較少更或者沒有，至於丙種維生素，就根本沒有。糧食中還含有一定量的無機鹽，其中以磷最多。

糧食中的維生素和無機鹽主要存在於谷粒的外層，如果爲了使米，麥等，精白而碾得過多，維生素和無機鹽就會有很大的損失。因爲這個緣故，吃精靚白米，便有可能缺乏硫胺素，產生脚氣病。所以吃較粗的米糧要比吃精靚白米爲好。

總括的說來，糧食供給我們身體絕大部份的熱量和近一半左右的蛋白質需要量，此外它還是乙種維生素和無機鹽的主要來源。

二、蔬菜類：按吃的部位可以把蔬菜分爲：根莖類如紅苕、洋芋、芋頭、蘿蔔、胡蘿蔔、大葱、小葱、生薑、藕等；葉菜類如大，小白菜、油菜、紫菜苔、菠菜、莧菜等；瓜茄類如冬瓜、南瓜、絲瓜、黃瓜、蕃茄、辣椒等。

這一類食品，除薯類外，含蛋白質、脂肪、醣都較少，所以產生的熱量不大。一般來說，蔬菜能產生的熱量大約是同等數量糧食所產生的熱量的十分之一。在薯類食品中，像紅苕、洋芋、芋頭含醣就不少，能供給相當多的熱量。通常農村中把紅苕常當作乾糧吃，並不算做蔬菜。以營養上來說這是對的。

在蔬菜中含得較多的物質是水，丙種維生素，胡蘿蔔素，鈣和鐵和纖維素。一般蔬菜含水九十巴仙左右。含丙種維生素各有不同：葉菜含得較多，每斤中約有二百至三百毫克；根莖類次之，約有二十至一百五十毫克；瓜茄類最少，祇有十至六十毫克。所有的蔬菜都有胡蘿蔔素。不過，具有深綠和黃紅顏色的蔬菜含得多些，顏色淺淡的蔬菜含得就比較少；葉菜含的胡蘿蔔素比根莖類和瓜茄類食品含的要多。在缺少動物性食物的情況下，蔬菜是供給我們身體甲種維生素需要的唯一來源。蔬菜含鈣一般都很高，特別以葉菜最多。必須說明的是，有些蔬菜含鈣很多，但含草酸也多，草酸能阻止鈣的吸收，所以這些菜裏真正能被身體利用的鈣並不多。像我們常吃的菠菜，便是一個例子。鐵在蔬菜中的情況與鈣大致相似，草酸也能妨礙鐵的吸收。例如菠菜中有一半的鐵因爲草酸的原故不能被人身體利用。此外，蔬菜含

蔬菜除了供給我們身體丙種維生素、胡蘿蔔素，鈣和鐵等營養素外，還有其他的重要功用。例如它能刺激食慾，幫助消化，提高其食品中的蛋白質在人體內的消化率，例如米中的蛋白質在體內可以消化七十五巴仙，但是若同蔬菜一齊吃，就可以提高到八十五至九十巴仙。所以膳食中缺少蔬菜是不行的。

三、菓類：菓類中包括鮮菓和乾菓，硬菓兩類。鮮果中包括橘，桃，杏，梨，洋果等等，干果，硬果包括花生，核桃，各種瓜子，棗，粟等等。

鮮果的營養特點和蔬菜差不多，含有很多丙種維生素和無機鹽。因爲它酸甜可口，能增進食慾，幫助消化，所以飯後吃一點水果可以對我們身體會有很大的好處。干果，硬果同豆類營養成份差不多，蛋白質，脂肪，維生素，無機鹽都含得很多。

四、豆類：豆類食品包括黃豆，青豆，黑豆，綠豆，赤豆，紅豆，豌豆，扁豆，蠶豆，蛋豆等。自古以來，它就是我國人民的重要食物。豆類較富於營養，因爲它含有很多品質優良的蛋白質，一般來說，每斤含五至六兩左右。它不但能增加我們膳食中蛋白質的數量，如果同糧食混在一起吃，還能提高膳食中蛋白質的營養價值。在肉類供應較少，缺乏動物性蛋白質的情況下，豆類蛋白質是最好的補充。

豆類含醣和脂肪也不少，一般來說，每斤含醣半斤左右，含脂肪的情況是：黃豆和青豆每斤有三兩左右，其他豆子卻比較少些。

豆類也是乙種維生素和鈣，鐵的豐富來源，比一般蔬菜要多得多。

豆類能製成各色各樣，味道鮮美的食品，如豆漿，豆腐，香干子，豆豉，豆瓣醬，腐乳等等。這些食品都受到廣大人士的熱烈歡迎。（未完待續）

最富營養價值的雞蛋 老人可以吃嗎？

·思思·

老人最容易患染的病症如糖尿病、高血壓、動脈硬化等，是由於膽固醇（CHOLESTEROL）的作祟，而蛋黃是富於膽固醇的食物，這些都是一般人以及一些膚淺的營養保健學者，甚至於對此問題未曾專門研究的醫師們，也都一致認爲老人不可吃蛋，於是「老人不要吃蛋」的鐵則，在社會上不脛而走，支配着社會上一般關心營養問題的知識份子，其實這是一個因噎廢食的謬見，現在日本腦溢血預防研究所所長八木侯一博士，和另一位宮下直之博士共同研究結果，明確地說出：「因蛋黃富於膽固醇，一點蛋都不敢吃的人太傻了，蛋是營養價值極高的食物。請放心吃吧！不必因噎廢食。」

他們主張可以吃蛋的理由是：

㈠人體的膽固醇的主要來源，是在人體的肝臟內由脂肪及碳水化合物製造出來的，人體內造出膽固醇的數量，比人由食物中吃進去的膽固醇的數量多得很多，約二克，我們每吃一個蛋黃所含膽固醇最多是〇·二五——〇·三克，所以我們體內每天所造出來的膽固醇等於十——十三個蛋的分量。

㈡人體內所造出的膽固醇也不是全都成爲血液中的膽固醇。膽固醇是製造膽汁酸，性荷爾蒙、副腎皮質荷爾蒙的原料。作原料有剩餘部分，經過胆道送到糞便裏，再排出體外，所以我們由食物中攝取的膽固醇的數量，與我們體內膽固醇每天生產，消耗及排泄的數量相比，在影響血中膽固醇上，眞是小巫見大巫，微乎其微了。

㈢使動物動脈硬化所需要膽固醇的數量，如換算到人體所需要時，即爲龐大的數量。如果每天給兎子一克的膽固醇，則給人就需要十——十五克，實際我們人類每天所吃的膽固醇總量，最多是一克左右。何況人的腸子吸收能力很弱，頂多吸收二十——五十%。

㈣即使我們所吃食物中的膽固醇有增加，腸子吸引的膽固醇也增加，但是由胆中所排出的膽固醇也會增加，血液中的膽固醇不會過量。

㈤可以試驗看，一個人每天吃五克，多至廿克膽固醇，但血液中的膽固醇也不會有甚麼增加。我們每天吃一兩個蛋有甚麼可怕？那麼血液中的膽固醇是怎樣增加出來的呢？這一點基斯博士研究世界各地居民的食物，與其患動脈硬化的比率，所得的結果，告訴我們食物中的動物性脂肪，才眞正是增加血液中膽固醇的禍首，世界各國吃動物性脂肪最多的國家，也是國民血液中膽固醇最多的國家。世界上以美國瑞典的國民，所吃的動物性脂肪最多，所以這兩個國家死於動脈硬化的國民也最多，平均比日本多五、六倍。倘是日本人，住在美國檀香山或洛山磯二世，過着美國人式的生活，他們因動脈硬化而死亡的比率，也同美國人一樣，因此得知，各地方人民血液中膽固醇的多少，與其民族、人種沒有關係，要看他們吃了多少動物性脂肪而決定。所以我們只要不吃動物性脂肪，每天吃點蛋是不怕膽固醇增加的。

請再等半小時，我知道一定有人替我付帳。

食鹽的歷史

·蓮郎·

古代希臘人和羅馬人把鹽當作禮物，倘若打翻了鹽，便是一種不吉利的兆頭。古希臘人必須先與某人共同吃些鹽之後，才敢信賴那人，因爲一同吃鹽是表示特別友誼。在中古時代，荷蘭人處罰犯人的一個方法，就是不讓他們吃鹽。從前英國貴族和平民共桌之時，有必一瓶鹽置在桌中央，把他們分開。因此在英語中，在鹽之上指上位，在鹽下則指下位。

曾經有一個時候，只要用一把鹽便可在非洲的黃金海岸（現今的加納）買到一個奴隸。在太平洋海島的山地，一茶匙鹽可換到等於二加侖容量的馬鈴薯。

鹽曾促進古代的商業和交通。敘利亞港口和波斯灣港口之間的貿易，鹽是一種重要的貨品。愛琴海岸與南俄羅斯的維持貿易關係，主要是爲了鹽。利比亞沙漠的商道路，主要是供運鹽食之用。今日在撒哈拉沙漠，食鹽仍爲主要貨物。倫敦的存在，據說與食鹽有關。在倫敦建市前，英國所出產的鹽供應西歐人民的需要，爲着貿易之便，英國商人在泰晤士河岸的河口興起了一個市鎮，這就是今日倫敦市的核心。

自古以來，食鹽是觸發戰爭的因素之一。古羅馬人常常爲了食鹽而發動戰爭。他們爲了進行戰爭，甚至築了一條大路，供運鹽之用，這路名叫「鹽路」。白種人和美洲印第安人的許多次戰爭，就是爲了食鹽而發生。

肴肉

此一道菜，做起來過程方面很簡單，但時間方面差不多要一星期，好像稍嫌麻煩。但是，特別在夏天做來吃，既富營養，又有刺激食慾開胃的功效，實爲夏季主婦們製作菜食變換口味的佳餚。

材料：肉一斤（腿肉），里脊肉半斤。硝（醃香腸、醃肉用的硝）四分之一茶匙，花椒一茶匙，鹽、糖、醬油、醋、麻油、香菜、大蒜葉、葱、薑等。

製法：㈠將肉切成數大塊，擦乾淨，不要用水洗。㈡將鹽及花椒放鍋內炒至稍呈黃色，盛起來等冷後用。㈢將硝用一湯匙水化開。㈣將硝水擦在肉的兩面。㈤將糖擦少許在兩面。㈥將冷透的鹽及花椒擦在皮及肉的兩面。㈦將肉放在湯盆上，上面用玻璃紙蓋好，壓上很重的大石頭，醃一天，將肉連湯盆一起拿去，放入冰箱中，冰三天以後，取出，將肉洗淨。㈧將肉放入鍋，加入葱，薑末及酒一湯匙半，再加入水恰好蓋過肉面一吋高，先用大火燒開，再用文火燒至肉爛，約三小時。㈨將肉塊盛起，趁熱用玻璃紙包緊，使擠緊成整塊肉餅，再放湯盆內，上面用重大石頭，再放入冰箱的結冰室內去冰。㈩冰一二天以後，取出，用刀切成薄片，放在盤內，用醋，和醬油拌食。或將香菜及蒜葉洗乾淨，用淡淡的灰錳氧水泡洗，洗乾淨，然後用清水泡淨，用少許醬油、醋、糖、麻油，調拌來食，其味更加鮮美。

牛乳的營養價值，早已爲科學家所公認。譬如牛乳中所含的豐富維他命、脂肪、蛋白質、礦物質等，這些都是爲人體所需要。尤其是維他命A，可以助長嬰兒的生長和發育，又可預防眼睛的結膜炎和夜盲症。至於鈣質和磷質，更是製造骨骼的物質，所以孕婦和嬰兒多飲牛乳是有益的。

現代的婦女們由於工作和職業的關係，或是爲了保持乳部的健美，所以在生男育女時，有少部份的人都以牛乳代人乳餵養嬰兒。雖然以牛乳餵養的嬰兒，將來在性格上有多少影響，但嬰兒身體仍是非常健康，與人乳餵養的並沒有什麼差別。如果是身體衰弱，乳汁分泌不足的母親，則所養育的嬰兒，尙不比牛乳餵養的健康。

據營養學家分析，一加侖的牛乳，大約含水一千四百四十安士，蛋白質六十安士，糖七又四分之三安士，礦物質一又四分之三安士。而每一粒球形的脂肪，它的直徑只有一萬二千分之一寸。所以牛乳的成白色，完全是這些脂肪球的作用。

專家們又指出：夏季乳牛所分泌出的乳汁，其所含的維他命D，比冬季所分泌的要多四倍。但是，如果我們將一瓶打開蓋的牛乳，放在太陽下晒半小時，則其所含的維他命C便要全部消失。所以無論煉乳或奶粉，我們最好不要把它放在太陽底下。

其次，牛乳不但所含的營養成分極高，而且很容易消化；科學界都公認它是最理想的食物，不但小孩適宜，大人也很適宜。無怪西洋人的體格那樣健康，這大概是與吃牛乳有很大的關係。

我們知道，古代的希伯萊人，他們飲牛乳便好像喝酒一樣多。古希臘的運動家們，他們也全靠飲多量的牛乳，俾培養精力體魄，始有力奪得錦標。又據西方典籍所載，古羅馬帝國的將軍和武士們，也大都飲食牛乳，以培養強健的體格和戰鬥力，才能衝鋒陷陣，百戰百勝。至於西方古代的婦女，她們也很喜歡喝牛乳，更喜歡用牛乳來洗澡。所以直到若干世紀以來，那些貴婦人常以牛乳來洗浴，乃是人所熟知的事實。因爲牛乳中所含的奶油成份，卻是一種高貴的美容劑，常洗可使女子的皮膚嫩滑細白，光可鑑人，青春不老。

無骨釀鯪魚

·伙頭大叔·

要將一條生魚的骨骼整條去掉，同時還保持那條魚外型的完整，的確不是一件輕易的事。但爲了使這道菜精緻、新奇，因此烹調時仍值得化上一些時間。現介紹它的製法。

一、材料：鯪魚一條（約一斤），半肥豬肉剁碎的（肥多瘦少）三兩，醬油兩大匙，生粉一大匙，蛋白一個，葱屑一大匙，鹽、糖、味精各半小匙、料酒、薑汁、胡椒粉、其他生菜葉三片，及蕃茄醬、辣醬油等。

二、做法：㈠將魚刮鱗去鰓，但要注意魚的腹部不應剖開，洗時可用手指壓緊魚腹向上推，右手便很容易的將腹內的腸泥拉出來。做出骨魚，要訣是選魚皮厚的，纔不致易破。

㈡全部沖洗乾淨後，用手指按在魚尾的一根直骨上，把尾部上下挿動，使魚身的一根大的骨折斷，離開魚尾，然後再折斷魚鰓處連着魚尾的一根直骨，注意不要把魚頭一起折下，就在魚鰓處用手指緊拿着一根直骨，慢慢用力的從腹內拉出（爲免手刺不痛可用布墊着魚骨拉）；如果不用手將其左右轉動，使魚肉鬆脫離魚皮，再開始拉出直骨。如有少部份的肉便很容易使直骨與腹內的魚肉一起抽出來。

㈢將挖出的魚肉，但不要挖破魚的皮，魚頭不要連帶着空的魚皮和尾巴。祇留去後，把它剁碎，如此把魚刺挑去，再和豬肉也同樣剁碎，加醬油、鹽、糖、胡椒粉、生粉、味精、葱、酒、薑汁等拌在魚肉裡，用力攪拌，然後再和進一個蛋清，再繼續攪拌得很光滑，即成餡心（也可隨意滲其他精細材料混和），即可把魚餡從魚腮處慢慢的塞進魚皮內；但留心魚頭不要掉下來，而且不能塞得太滿，以防蒸熟後澎脹，而引起魚皮破裂。頭部空處也可塞入一些魚餡，即成爲一條原來的魚狀。

㈣食前將魚全身先塗以一層蛋黃後，再將太白粉酒在有蛋黃的魚身上待用。

㈤鍋燒熱後放下多量的花生油，待沸滾後，離火置別處，即可把魚放下炸；待油稍冷，即取回原火位，炸至金黃色，取起，放在鋪有生菜葉的碟上，中盛以蕃茄醬，或用芥茉醬，對開伙製成的辣醬油，也可把整條魚切成數大片，色彩拼盛上。這是乾炸的吃法。也可配以料汁，或者加上一種稠汁，澆淋在魚面上。

素食的好處

最近倫敦出現了一間美女素食餐室，顧客百分之八十是美麗女人，其中還有不少是電影明星。

她們之來，都是爲了美容而吃素食，這些素食的女子，他們的身裁婀娜多姿，皮膚白皙幼嫩，眼睛發出光輝，充滿了活力，雖然她們並非每天必來光顧，其中有些是隔一二天或一週來二次。尤其是依照醫生與營養專家規定的餐單進食。

當然這家素食餐室，絕對沒有牛排，亦沒有豬排等類的肉食，創辦人是倫敦一位內科權威沙文博士。據他說肉食過多，不但可使身體之脂肪貯積過剩，對健康之損害實足驚人，並且會使脾氣暴躁古怪。相反，素食的人頭髮光潤，皮膚幼嫩，血液純潔，牙齒潔白，凡是中年人應該多素食，尤其是女人爲保持身體，更非素食不可。

·譯自「婦女什誌」·

代郵

七月份本版稿費經已全部核計完妥，請本版各位文友，每日上午十時至下午一時駕臨本報編輯部直接向本版編者收取爲荷。

編者

甘香鮮美 西汁煎焗臘魚

香港以鹹水海鮮馳名，石斑、青衣、七日鮮等等之外，大家都知道還有臘魚，蒸臘魚，當然無疑問不及石斑之嫩滑，但論甘香鮮美，則鳳姐現在特別供獻這一味，不防一試。

用料：臘脚魚一尾，最好重約一斤十兩左右，洋葱一個，羌少許，生抽三羹，茄汁一羹，蠔油三數滴，沙糖少許，老抽與清酒數滴。

製法：將臘魚劏淨，用刀在魚身上橫𠝹兩刀，好使在炸時易熟，魚弄好後，用生抽一羹揉勻魚身，洋葱則切成粒，羌切幼粒，一如綠豆大小，但千萬注意，要猛油鑊，將魚炸香，否則外焦而內未熟，則全味弄壞。臘魚在炸至金黃色後取起，再起油鑊，傾下洋葱及羌粒爆香，贊下紹酒，然後加清水或上湯十二兩，放下茄汁，生抽調好味，用蠔油，沙糖，味精，再滴老抽數滴，使成爲金黃色，然後起鑊淋在魚上便成。

但，煮汁時要注意用糖調味，如不放足適量的糖，可能酸而無味，故無法不用糖去調和。

霍寶霞讀者

來函說妳不論怎樣去煲粥，都無法有一次煲得棉滑的，問鳳姐煲粥是否有點秘訣，鳳姐現在告訴妳，要煲棉滑起膠的粥，非講求水份和米量的配合不可，否則不是稀就是杰，一定無法煲得一次好粥。現在鳳姐將煲粥的份量和火路，略述如下：好供應妳的研究。

用料：清水十斤，要配白米十兩（最好是本地米），腐竹兩半，如煲有肉類的粥，須加江瑤柱二兩，生油五錢，食鹽五錢。

煲法：先將白米洗淨，以生油食鹽將之撈勻，略醃片刻，待水滾後，將米放下，腐竹用清水泡去梘水味，再用清水兩碗浸軟，待粥滾後點餘鐘然後隨放下，再煲卅分鐘，直至腐竹完全溶解，而米亦棉爛，好粥亦已成功。如煲肉粥，則江瑤柱與放米的時間一同下煲，便可。

百樂酒慶

晚飯之家
名茶四毫・美點七毫
妙製漂爽鮮蝦荷葉飯
上午八時起至下午六時全日供應

壽筵喜酌
晚飯小菜
游水海鮮
雀局廳房
名廚主理
式式俱備

地址：九龍尖沙咀金巴利道87號A
定座電話：639501 639531 639521 639511

國際酒店大餐廳
紳商讚好 名流稱譽
正宗潮州菜
—環境幽雅—
九龍尖沙咀金馬倫道三三號
電話：六六三三八一至九號
高華公司・設計裝飾

九龍旺角西洋菜街6號A
翔龍大茶樓酒家
華麗禮堂
筵開數十席
三樓 大小宴會，地方寬敞 雀局遣興，環境雅緻
二樓 名茶美点全日供應！
地廳 晚飯宵夜，隨意小酌
營業部電話：853138
地廳部電話：852052
二樓電話：853641
三樓電話：843388

海角皇宮海鮮舫

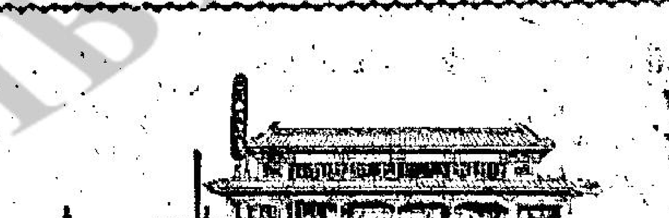

優待本港食家
翅席百二十元
新裝冷氣宮殿
全日雀租四元
壽筵喜酌
豐儉隨意
清風水光山色　借友携伴共賞
一流食府　經濟消費
地址香港仔　定座電話九〇三四〇

羊城食家
旺角西洋菜街
電話：八〇五一六〇　八〇二二三七

平安酒樓
油麻地彌敦道
電話：八四〇一九一　八四〇一九三

豪華飯店
銅鑼灣伊榮街
電話：七七〇四三四　七七二二一八

陸海通飯店
上環電車路
電話：四三九五九〇　四四二六三六

喜筵壽宴　清茶小點　小酌雀局
人人話好　個個話得

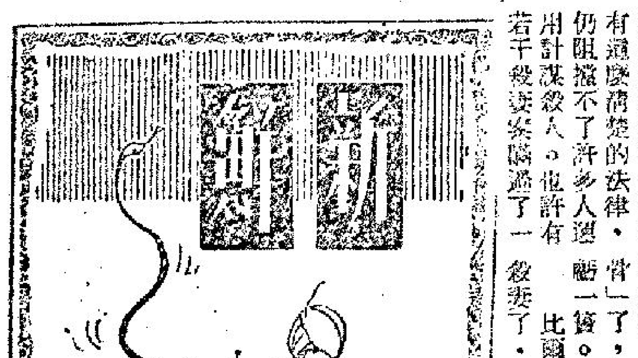

殺妻騙保險費 十九必定破案

·小兵·

在美國有無數的丈夫與妻子互相陰謀陷害，把對方謀殺掉，藉此而弄取巨額的保險費，這些殺害配偶的行爲，幾乎完全是徒勞而無功的。

有些男子殘酷地把妻子弄死，再將屍體切成塊狀，扔到各地去，企圖滅跡。也有把妻子毆斃，或將她用刀戮死，報告警方她是被機器夾死的，千方百計無非是想騙取金錢，把保險費弄到手上，過着奢侈的生活。可是在這類的案件中，幾乎結局全部是破案，無論殺人者怎樣佈局，也盡心思，最後是自己過鐵窗生涯。

在法律上來說，謀殺致死就不能領取保險單，用心思的人是大致腦汁，欲把一梅殺妻案，安排得完全是出於意外。雖然有這麼清楚的法律，仍阻擋不了許多人用計謀殺人。他許有若干殺妻案騙過了一時，要後來還是好似「鬼拍後枕」，謀殺案被揭發了。拿男子比爾來說，他在德藤斯州害死妻子，想騙取燕梳，本來已「過背」了，但是偶然功虧一簣。比爾早已動腦筋殺妻了。他極力表現自己是個大好人，鄰居都很喜歡他，反而他的妻子瑪莉却不受鄰人愛護，她雖不算是長舌婦，但好管閒事，喃吧多吵鬧，常諷刺丈夫沒大出息，不去改行想法子發財，她時常當衆嘲笑比爾，而且公然喊他爲「老鼠」，她應該嫁給別的更有錢的男子，當年追求她的英俊男人多的是。幾乎所有的鄰人都替比爾不值。

他因爲殺妻結果被捕

比爾永遠不對妻子反駁，他幹的是汽車機械員，入息不多，但頗堪溫飽，妻子在得罪他，他也不理，祇顧得埋頭做自己的事。在他人的眼光中，認爲不會有什麼事發生的。殊不知這個沉默的男子，在動腦筋設計幹掉他的妻子。

某天晚上，他跑進自己的車房去，出門時告訴妻子說，汽車的腳掣鬆了，他去修理一下，把它扭緊。這對于他來說，是一件輕而易舉的事。其實他另有計謀，比爾知道妻子駕車去過一個村莊時，必定經過一條頗陡峭的道路，兩旁是懸崖，于是他還晚悄悄地把腳掣弄鬆。次日，他的妻子清早駕車外出，果然在懸崖道路失事，掉下峭壁二百英尺，粉身碎骨。

大家對他的妻子駕車失事身死，認定是一宗意外而已，他也若無其事，在事後這件事情本來算是告一段落，保險公司人員到場找他調查真相，比爾把一切告訴他，保險公司調查員還安慰他不必太傷心，巧，就在此刻，事有湊，一個多嘴的鄰人，前來向他借用一件修汽車工具，嘴吧滔滔不絕地說：「我早已想問你借這件工具使用，就在你妻子失事的前一夕，我過來想問你借用，發現你去車房內弄汽車，你要使用，我祇好不開口借了。」

這一段閒話已够了，保險公司調查員明白實情，立即報警要求扣留比爾，他本來是個有良心的人，結果把殺妻事情和盤托出。也許你的心目中認定比爾應該逃脫法網的，多數鄰居登台作証，都是袒護他的，可是比爾還是不免被判終身監禁。

美國多數的州份，有條文規定，倘若丈夫要替太太購買人壽保險，必須要太太許可，因此，暗中替老婆買了燕梳，再設法把她陷害，是不容易的，然而還是有人去「冒險犯難」，他們將冒老婆的簽名，在燕梳單上寫押，以爲詭計得售，這是一名男子名叫史杜華，用這個陰險之計，害命騙取保險費的。

·黑白間諜鬥智　棋高一着

史杜華把保險公司的手續辦妥，立即做了一大盤含有毒藥砒霜的咖喱炆雞，給他的太太吃，他認定毒藥的氣味，會被濃厚的咖喱香味蓋過去，妻子必定上當。世事往往就是那麼湊巧，她覺得咖喱有點不妥，似是腐敗惡臭，她不但不敢送進肚皮去，而且送到化驗所去檢查，這一來才揭發了咖喱雞內含的砒霜，足以毒死一百條牛，這件事她當然覺得不快，尤其是後來發現丈夫替她買了人壽保險。不過這個女人另有處置方法，她控告保險公司未得她的許可，開了一份壽險單，要求賠償幾乎丟掉性命的損失，這一來她不必聲請離婚了，得到金錢的是她，坐牢的是他。

唯一能殺人不必償命的是兇手爲了自衛或是精神錯亂及發狂，想害死老婆騙取保險費，還是死了那條心吧。

法庭審趣

「你說你的岳母用一張椅子擲你？」法官說。

「是的，大人。」

「之後，你的太太用一張桌子擲你？」

「是的，大人。」

「那麼，爲甚麼使你離家而去呢？」

「我看見我的女兒若有含意地注視食物櫃，因而棄家。」

野獸派畫家溫當珍

碩果僅存，地位仍高

·漢松·

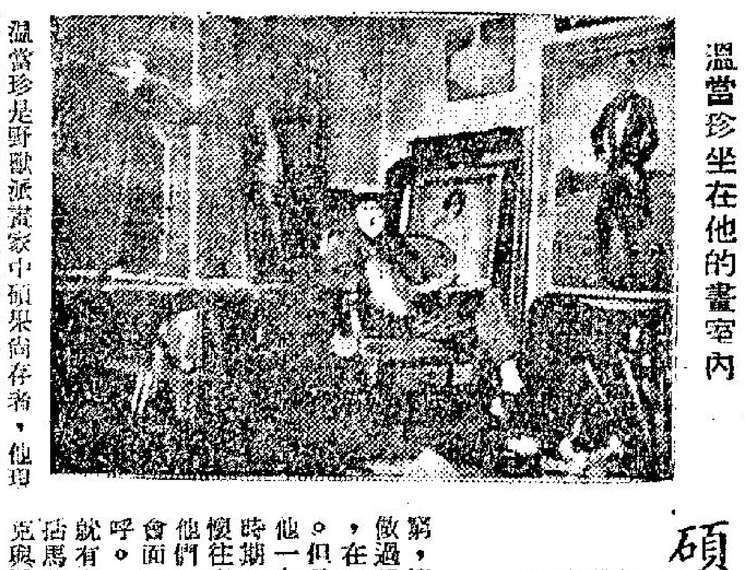
溫當珍坐在他的畫室內

溫當珍是野獸派畫家中碩果尚存者，他現年八十八歲，他的作品在五十多年以前已在倫敦展出，當時他跟他的同派的畫家馬蒂斯與刁拜都受到英國大衆的猛烈攻擊。在一九一三年，溫氏的裸體人像畫首次在巴黎展出時，警方認爲有傷風化而將他扣留。但在六七年之後，溫當珍已成爲社會上的寵兒。他是一個紀錄當時佳麗最成功的一個人。他的最偉大作品都是他在早期所繪的。

溫當珍於一八七七年在荷蘭德手斯薩鎮出世，他在幼年時就幫助他的父親經營釀酒生意，他喜歡繪畫，當他在十二歲時出售他的第一幅圖畫，所繪的是一隻母牛，購買者是一個屠牛的人。溫當珍久聞巴黎的繁華，他就將他所省下來的錢，在二十歲時便去觀光，他留戀那裡，決意作長久居住，當他所有的款子用盡後，他就找尋工作糊口，他回憶說：「我很貧窮，簡直像一個流浪者。」但他有力氣，先後做過報販、搬運工人、油漆匠、摔角場的雜工，在一九零零年曾充任巴黎世界博覽會的嚮導。但是無論幹什麼工作，他都沒有忘記繪畫，他一有空就會跑到街頭看行人的動態。在那個時期，他仍可看見現代畫的首創人物，溫當珍緬懷往事說：「雷諾、狄加斯，那時我時常看見他們，杜留斯、劉德力，我常在公園內與他們會面，可惜我太過貧窮，不敢上前與他們打招呼。」直到野獸派畫家團結成一組之後，他們就有力量去推伸那種新美術運動，這一組人包括馬蒂斯、狄羅、刁拜、貝拉克、盧德、羣徽克與溫當珍，現今祇有溫當珍仍生存。

野獸派的名詞是在一九零六年由美術批評家路易華斯爾所定的，它並沒有含惡意，這一派的證據，包含有塞尚的隨意形狀方式，梵高與哥庚的鮮艷濃厚顏色，看來是光怪離奇，人臉上更塗有綠和紫色，樹是紅色，正像韋敏克所說：「我們用我們的顏色，好比用一條條的炸藥。」

溫當珍採取他的一切需求，他所繪的人物都有感覺性的，他運用顏色，更獨具一格。他說：「他們告訴我，我從一個化裝箱內，盜取我的顏料。」這表示他很節省的用他的顏料。他又曾說道：「我將我的心意在圖畫上表現出來，我要好每一件光輝的東西，發亮的寶石，眩目的絲綢，打動人的美麗婦人……繪畫使我對這些東西，有更齊全的捷槃與愛好。」

在第一次世界大戰的結束後，溫當珍的名利達到最高峯，他的畫館充滿第一流的運動家，富商顯貴、文學家，還有許多別的婦人，他們多是來請他繪人像，溫當珍所繪的人像，多把像中人物變得又高又長，但是神態畢肖。他本人是一個高個子，身體强壯，外貌看來不過七十歲，繪畫時總是戴上一頂帽子和用圍巾纏着頸頭，就算在炎熱的夏天，也是如此。有人曾問他爲什麼要戴上帽子來繪畫，他就會講出一個故事：當他未成名之前，他跟畢加索同住在巴黎的一間簡陋的畫館，那間木屋，有時漏雨，他就要戴上帽子，後來更成爲習慣，他又說出在那時他的環境雖劣，但還算比畢加索勝一籌，畢加索祇曉得繪畫，但他曾向報館投稿，會增加一點小收入，可是現今畢加索已比溫當珍有名得多。

在溫當珍的畫室內擺着許多他的作品

溫當珍現在也是一個很富有的畫家，他的畫館設在巴黎離市中心區不遠的地方，有一個長天井跟街道相隔，所以很爲幽靜，不受雜聲所擾，除掛滿他本人的作品外，更有別的畫家的圖畫，他很好客，他最喜歡向人解釋他所繪的人像，特別是那些在一九二〇年和一九三〇年間的名女人，滔滔不絕，在第二次世界大戰未爆發之前，溫當珍仍當在巴黎郊外的一間華麗別墅歡宴朋友，他喜歡熱閙場面，但現今他愛好寧靜，在不久之前，他曾盡力想回復他的野獸派的最得意的時代，他的作品曾在巴黎、倫敦和紐約展出，但未能得到最大的成功。

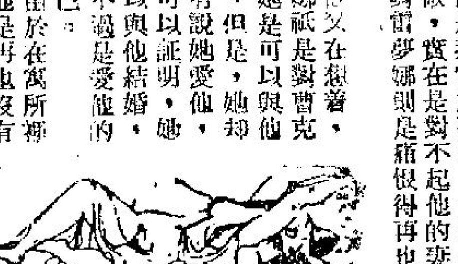

神秘的模特兒

雷夢娜是個神秘的女人，她愛老闆，又愛富翁，當事情進行攤牌時，她又演出一幕碎屍奇案！（五）

他甚麼也沒說，既沒有表示不滿意，也沒有表示祝賀。之後，他站了起來，悄悄的離開了那裡，當他離去之後，曹克是馬上坐到了他的椅子上去。他先是回到了家裏面去，當他到了家裡面以後，他是非常之孤獨，他先是感到曹克這麼做，實在是對不起他的妻兒，接着，他對雷夢娜則是痛恨得再也無法加以寬恕。

他又在想着，雷夢娜祇是對曹克說，她是可以與他結婚，但是，她却並沒有說她愛他，由此可以証明，她之所以與他結婚，實在不過是愛他的錢而已。

由於在寓所裡面，他是再也沒有辦法坐得下，於是，他便站了起來，走了出去，他到了外面，繼續在想着，雷夢娜是已經毀了他的一生，同樣的，也是毀了曹克及他的家庭。

後來，他想着雷夢娜有着他的公司的鑰匙，同時，她的身上，又穿着他設計的那件衣裳，於是，他料定她必然是要回去換衣裳的，因此，他決定要回去看一看。

當他到了公司以後，果然聽到雷夢娜的房間有聲音。結果，他拿起了一把手槍，開始登樓。果然，在那裡，他見到了雷夢娜。她那時仍舊穿着那件衣裳，不過，當她看到他手中有槍時，她的神情呆了。

「雷夢娜，你這個狠心的女人。你想想看，爲了你，將有多少人的幸福被犧牲，因此，我非要殺了你不可。」

「你這個愚蠢的人，」雷夢娜說：「讓我坦白的告訴你，沒有人能够殺我的。」

「是的，我是一個愚蠢的人，但是，我現在却一定要對付你，」他說，「你必須要放開曹克……」

「我愛怎麼做，就怎麼做，總之，我的事你管不着。」

之後，他舉起槍來，對正她瞄準，並且是連續發了槍。她對於被槍擊的事，好像是一點反應也沒有。她的臉上，更是連一點畏懼的神色也沒有。可是，過了一會之後，她便倒在地上了。於是，他走過去，抱起她來吻她。

接着，他跑到電話室去，希望能够及時找一個醫生來救她的性命。接着，又打電話報警。

後來，他更感到有將雷夢娜移到一邊去的必要，因爲這樣，當那輛救傷車來了的時候，他可以迅速的送她上車。然而，出乎他意料之外，雷夢娜竟然是那麼輕，同時，當他下樓時，好像有東西打在樓梯上。

他低頭看時，是一隻用木頭做的手，接着是一條腿，再接着是一個頭，而且那個頭正是雷夢娜的，原來，所謂雷夢娜，祇不過是一個木頭製的模特兒而已。到了這裏，他大聲呼叫，警察來了以後，認爲他是胡說八道，並且說他是發神經，最後，更給他藥吃。

後來，曹克回到了他的妻子的身邊，而他呢，爲了這件事情，精神不安，開始週遊世界，找尋女性的新裝款式，並且希望有一天能見到雷夢娜的幽靈。（完）

火麒麟

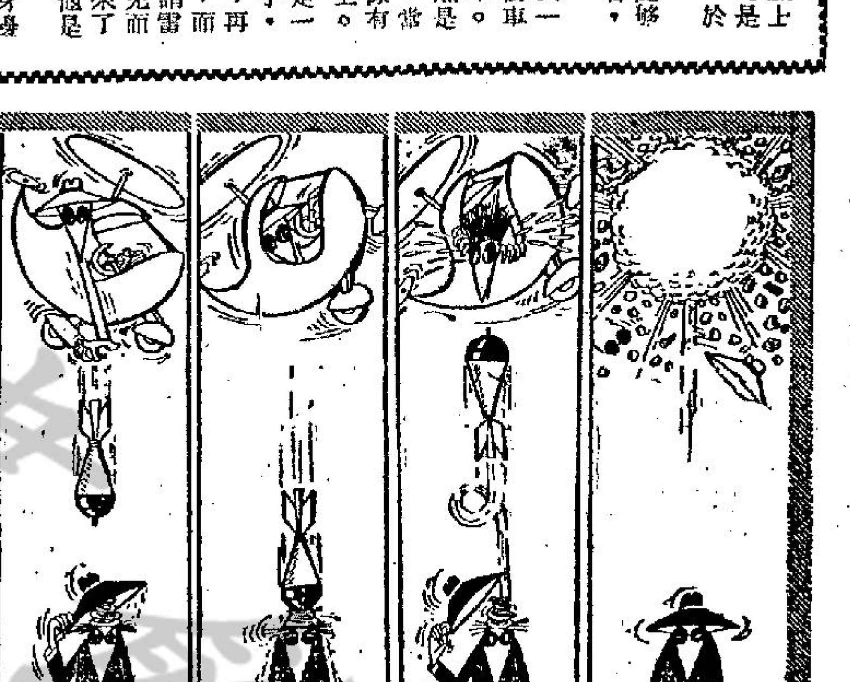

公路女郎

·夏綠帝·

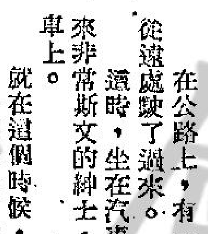

在公路上，有一輛新型的汽車，從遠處駛了過來。

這時，坐在汽車上的是一個看起來非常斯文的紳士，他全神貫注於駕車上。

就在這個時候，從公路的旁邊，閃出了一個美麗的女郎，她的一身的綫條，非常動人，她在到了公路中心之後，立即搖手，叫那輛車子停下來。

於是，那個紳士將車停下，讓她上車。她到了汽車上面以後，一方面是由於坐着的關係，另一方面，也是由於她在有意無意之間那麼做，結果，她的美麗的玉腿，便露了出來。

他看了之後，便動手去找便宜，但是那個女子却說：「你要達到目的嗎，可以；不過我的代價是一百元。」

他對於這個數目，點頭表示同意，之後，便拿出了一百元，然後，議定找到適當的地方，即行交易，後來，他們的汽車在僻靜的地區停了下來，他從車上拿了一張氈子，走到樹林中找尋適當地點，不料就在這個時候，他看到那個女郎，將他的那輛汽車飛一般的開走了，這一來，在開始時，他是非常生氣，但是過了一會他却哈哈大笑的說：「來得容易，去得容易，老實說這輛車子及那一百塊錢，反正都是偷來的，那就再由她偷去好了。」

小產之後心情惡劣 檢查方知患精神病

·伊曼·

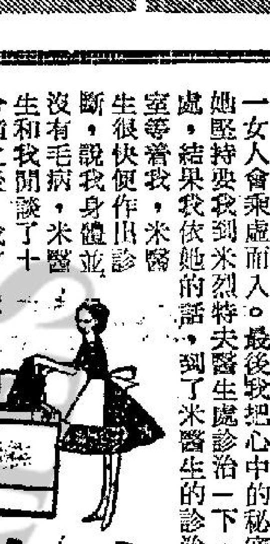

當我發覺自己腹大便便，快要有一個孩子的時候，杜力和我是多麼快活啊！但是，兩個月後，不幸得很，我小產了，失望和痛苦的心情眞是難以形容，際遇如此惡劣，使我不敢獨個兒躲在家裡，除非有一個朋友陪着我。

我終日煩惱不安，尤其在晚間杜力從寫字樓下班回到家裡，我發覺日漸難於入睡，於是，我下床走來走去，直至弄到疲倦不堪，而翌日起來，反而更加沮喪，甚至我產生了這麼一種恐懼心理，生怕丈夫對我已失去興趣而移情別戀，另一女人會乘虛而入。最後我把心中的秘密向一位好友傾訴，她堅持要我到米烈特夫醫生處診治一下，看看有什麼不妥之處，結果我依她的話，到了米醫生的診治室，朋友則在候診室等着我，米醫生很快便作出診斷，說我身體並沒有毛病，米醫生和我閒談了十分鐘之後，我才把自己的問題告訴他，他對我說：「顯然你陷於一種所謂精神憂慮的惡劣狀態，這是一種普通起源於心理的精神病之一，在你的情形來說，它包括出外的恐懼。」我告訴他因爲很疲倦，整個人感覺全無活力，晚間外出，全不感到興趣，所以杜力開始獨個兒外出聊天，雖然杜力說他去的地方是本地一間俱樂部，或有時與三五知己到公共場所的地方而已，但我總以爲杜力出去與別的女人厮混。

我訪問了米醫生三數次之後，他便決定了我所需要的，是一種技巧上的幫助，由本地醫院一位精神病專家予以引導，我很害怕！我的朋友會以爲我發瘋了，但米醫生再三地替我保証，使我恢復信心，他說：「找一個精神病專家，沒有甚麼奇怪的事情，那是長久以來人們當做的事，也是最理智的事，大多數人有了這種恐懼和憂慮的心理狀態，都需要一種技巧上的精神治療。」

我接受治療了，而集體治療對我此種症狀最爲有效，我與一羣人一起，這班人也像我一樣，患着不同的起源於心裏的精神不安症，醫生幫助我們，使我們說出病徵，我第一次相信了，我所患的病徵，並非獨一無二的，也不是很特殊的，而且，其他許多的人也有着相同的問題。我拜訪米醫生，並把一切的治療都告訴了他。

精神病專家已經發現了我的毛病只是一種簡單的症狀，所以，他已有了治療之道，我不明白原來我的家境對我生命前途影響深重，醫生對我作的整個精神心理分析表明了，事態的發生，始於當我還是個小女孩的時候，我是一個獨生的女兒，父親非常愛我的，我父親是一個海員，長期出海工作，有一天，父親永遠不能回來了，但我母親沒有告訴我——父親是在工作中死亡的，我不自覺地自此釀成很深的嫌惡罪過，當我小產失去了小孩時，我聯想到失去了我的父親。精神病專家指出我需要保護自己，那就是爲什麼我不願意離開家裡的原因，也就是爲什麼我總覺得丈夫企圖傷害我了。

我告訴米醫生，我已相信我的懼恐心理是全無根據的，米醫生說：「我非常高興知道你已痊癒了，但我將給你一點輕微的鎮靜劑服用，以便確使能在晚間獲得安靜的睡眠。」經過數月的治療之後，我變得非常快樂了，而晚間也無需服藥就可安然入睡，現在，我的喜悅更加完美：我又將要有孩子了。

萬·花·筒

入地有路

·邵陵·

以前，地理學家以爲ANTARCTICA跟北極一樣都是冰洋，因而把它叫作南冰洋，後來知道南極實在是一塊大陸，所以便把它正名爲南極洲。

南極洲常年遭冰雪覆掩，陸地崎嶇不平，由於地形和冰雪的阻礙，大部份地區的情形，到現在還沒有探明。

南極洲四周爲太平洋、大西洋和印度洋所環繞，近陸處有大絲海、羅斯海、亞茂德森海、貝林雪森海、斯科特亞海、威德爾海，海中充滿浮冰，冰塊漂浮遠達南緯五十五度以北。

照現在所知，南極洲內已經探明的陸地以靠近南美洲和大洋洲的較多。靠近南美洲合恩角的，以巴爾馬半島爲最近，島嶼也最多。靠近大洋洲紐西蘭的，以雷治五世灘和巴勒納羣島爲最近。

在南極洲，晝夜跟北極恰巧相反，每年四月到八月有夜晚沒有白天，八月到下年四月，則有白晝而沒有夜晚。談到氣候，跟北極也是相反，一月份氣溫較高，但是仍在零度之下。由於氣候嚴寒，所以植物不多。至於動物，陸上有企鵝等，海中則有鯨魚、海豹和海狗。

南極洲跟亞洲、歐洲、北非和北美洲距離很遠，加以氣候嚴寒，生物稀少，在政治、經濟和軍事方面，價值都比不上北極地區。因此，南極洲的主權問題在探險得土各國經過一番爭論之後，很快便告達成協議，使大部分地土分屬美、英、澳洲、法國、挪威和紐西蘭等。現在，世界進入飛彈世紀，南極洲的軍事價值已經增大，所以，美國在對該洲尚未探險的地區仍在繼續探險，蘇俄則也派出人員，不遠萬里前往，想藉探險而在南極洲取得立脚的地方。

南極洲冰天雪地，冰層常有一條條很深的裂縫，等於入地的通路。科學家碰到這種裂縫時，往往爲了好奇和完成探險任務起見，而不惜冒着性命危險下去看看，以便發現驚奇世界的現象和東西。附圖顯示一名胆大心細的美國科學家，正藉長繩向一條裂縫緩緩下垂，情形的牙烟，不由得叫人咋舌，萬一繩子斷了，後果是不堪設想的。

發育顧問

胸部發育 應戴乳罩

莎莉姐姐：

小妹今年十四歲半，在十一歲時，我的胸部已發育了，本來可以戴乳罩了，但穿起衣來不覺有胸部，而脫了衣來看胸部是很大的。我想配戴乳罩，但又怕朋友和同學的恥笑，和父母的責罵，有時穿起薄薄的衣裳，十分難看，眞叫我很難做，我還是請姐姐代解答。

我還沒有月經來潮，是否太遲呢？我聽聞有了月經來時，胸部漲大，和有了月經腋下有毛，是不是呢？但是我沒有月經腋下已有毛，下體也有很多黑毛，這是甚麼原因？

望姐姐早日答覆爲盼！　B妹妹上

B妹妹小姐：

胸部已經發育，就應該配戴乳罩，乳罩不是一種裝飾品，而是對胸部的護衛，所以父母是不會責罵你的，至於朋友們譏笑你，那祇顯示他們的無知，不必理會他們。同時不要用太窄的乳罩，以免影響發育。

十四歲的女孩子還沒有月經來潮還不算太遲，也許快要有了，月經來潮和胸部漲大沒有直接的關係，體毛有無或者多寡，也是因人而異，和月經沒有關係。　莎莉覆

莎莉小姐：

我在一間男女同校的英文書院讀書，班中有幾個男同學都對我好感，時時找機會和我談話，放學時又送我到車站等。我覺得自己還年輕，不想談戀愛，也不喜歡和男同學談話。我應該怎樣對付他們呢？

有時我不理睬男同學，心中又覺得有點不好意思。同班的A同學曾多次請我去看電影，我怕他說我高傲，曾勉强陪他去了一次。這樣做，對不對呢？請問：我不喜歡和男同學來往，又想對他們圓滑一點，我應該怎樣做才對？　妹潔蒂上

潔蒂小姐：

在讀書期中的年輕男女不談戀愛是明智之舉，因爲這會影響功課。你不願和男同學交遊，而又想圓滑地對付他們，當他們跟你談話時，只要不涉及幼稚和不正經，可以和他們談話。至於單獨和男同學看戲，你不願意就不要勉强。你有接納他的約會與否的自由權，別人不應該說你是高傲的。只要你的措詞客氣就可以了。至於同學間的集體活動，你可以參加一下，這就表明你並不高傲。　莎莉覆

皇都 豪華 大舞廳
旺角彌敦道麗聲戲院十三樓
質素最佳　秩序最好　消費有數　歡迎比較
甜姐兒 步青雲　台灣之鶯 金櫻　聯合主唱
茶舞：一元　晚舞：二元

我們的讀者：
如果你需要登分類小廣告的話，請將廣告文字列入表格連同廣告費郵寄香港灣仔分域街十八號工商晚報廣告部收當即妥爲刊登也。
謝謝
工商晚報啟

茲函附港幣 拾 元（支票郵票）請將下列分類小廣告由 月 日起刊登 天
此致
工商晚報
刊戶：　啟　一九　年　月　日
住址：　電話
請注意：如寄郵票，請將「支票」二字刪去　寄交支票將請「郵票」二字刪去。
每段不超過「大字四個」「細字四十個」每天壹元三天三元

荔園
消夏最好是本園
塑膠寺廟　蛇蜓萬尺　連貫全園　四通八達　既防雨淋　不虞烈日
門票七毫　小童三毫
㈠西片場　㈡粵劇場　㈢艷舞場　㈣粵片場
日場夜場 花蓬今晚 花花世界 爲君開門　傻人偵探 諾曼威士頓主演　天魔妙舞　大鬧三門街 新馬仔任劍輝主演
日場夜場 殘燭斷腸花 安樂山貴妃 泰山貴妃墳　巧奪大武松 聚寶樓 寶興嘉府 孟子鐵公雞 三木本　光明女子 雜技團 歌壇　妙不可言
第七劇場 增加節目 劍箱美人 大套魔術 驚心動魄

分類廣告　醫藥
洪冠洲 耳鼻喉專科 頭暈腫痛大症 中環德輔道中一一七二號二樓（即中環電車路）電話四三八五零四
X光 活X光院 理照 照全身各部 照肺膠市十元 新遷地址灣仔莊士敦道166號13樓（英京酒家對面美華大厦）
尿病專科 聶高元 實驗中醫 尿病初染須早治療久者變成惡疾重症者影響生命輕症者障碍工作若隨便亂服藥物否則更增加病情本醫世代祖傳臨症無數對此尿病實有把握一次根斷按症配多永不復發屢醫未愈請來醫治
精醫 男女尿病 老人夜尿 赤白常漏 小便刺痛 沉澱下消 閉塞結痛 △優待工友診驗免費 △輕重尿病一服斷根 醫務所九龍深水埗荔枝角道二七五號二樓（近北河街口）診症時間上午九至一時下午三至七時·星期日下午休息

工商日報 資格夠老 消息快確 言論公道 出紙多張 只賣一毫

百老滙 京華 今日加開十二點半 明日加開十二點半 黃金 樂都 第二週映
小雲雀
陳厚 顧媚 主演 紫婉容 主演 蕭芳芳 一流 歌星 保郭雷 主演 鈴潘秀 華怡
邵氏彩色歌唱喜劇巨片 風雨擋門阻不了影迷歌迷捧場的熱情

魔鬼的謊言

哈哈！傻瓜，你們上當了！

這是一九五六年至五七年，韓戰之後，「撒且」發覺了黨內的矛盾，黨外的鬥爭，人民怨聲載道。魔鬼的謊言已經無法收拾，沒有人會信的時候，毛澤東不能不出他另一套謊言了。

過去，「撒且」雖然有笑活佛的「雅號」，可是，毛澤東以槍桿是「老子」搶回來的天下。時時對異黨人士，例如民主黨派人士，或自由份子，但是以魔鬼猙獰的面孔出現。「撒且」對同路人，祇是以「笑活佛」一姓面出現。護部下死了不知身是鬼的手法。

一九五六年秋天，大概是「撒且」和一般從上海請來的女藝員，在「中南海」和魔鬼高級人士鬼混了之後，受到中、下級幹部和自由人士批評。認爲當韓戰之後，當年人死了一百幾十萬，大陸元氣大傷，人民無糧可吃，無衣可穿。而北平的毛、劉、周、朱等一羣魔鬼，都攪女藝人。每晚在中南海開舞會。酒酣耳熱，一輛一輛俄製大型汽車，將一個老魔鬼送到別墅。在別墅又是大魚大肉，上好俄帝「伏爾加」酒，精美果品。男男女女鬼混到天光。這不祇一天，或一次。魔鬼們經常攪些「藝術團」到北平，名義上是「百花齊放」。其實是滿足魔鬼獄的私慾。

「撒且」接到消息，有不少中、下級的魔鬼和軍隊有不穩。於是「撒且」扯一次美麗謊言。他召集高級鬼黨份子，和一些尾巴，又是到「中南海」，由「撒且」做主持人。發表了一次冗長的「笑園」演說。「撒且」提出了十大主張。他表示應黨撥了十年，對黨內，黨外都未免硬性。言論比較不自由。但是，今天，黨內黨外都有顯著的進步，我們應該來一次「百家爭鳴」。」他說：「百花齊放，各都已經會享到，我們在藝術上的成就。現在進一步，讓黨內，黨外的學者，軍人，人民，都有機會發表他們的抱負，和對黨的改進。」「撒且」是談笑風生，好像由衷之言。他與會地說：「彼此開誠佈公，有甚麼話要說，就說甚麼話。有甚麼意見提甚麼意見。言者無罪，聽者也可以參加辯論。」

這時候，黨魔鬼形於色，鼓掌喝采。「撒且」更補充道：「看誰鳴得好，我們選他做掌，替他共鳴。」

「啊！」這是多麼民主自由的「諾言」呀！不料百花爭鳴口號一出，緊張、「空台」一宣傳，果然不少自由人士，低級魔鬼，甚至非嫡系的魔鬼，紛紛邀功，大力「鳴放」。想不到鳴了幾個月，放了幾個月。拉的拉，鎖的鎖。左派的紅帽子一摘，右派的反動帽子一套，使魔鬼黨內，黨外清一色爲嫡系。如果以俄共而論，陰謀、殺害同路人，遠比不上「中共」。尤其是「撒且」的毛澤東。

「撒且」的謊言，當然不算是可恥。甚至連過所謂「政府」發下的命令，准許「全國」國民自由「鳴放」，結果「鳴放」就是陰謀，使無知的人民也跟着「攪政治」的人入獄，犧牲，遺祇有魔鬼才會不守法，利用手段去害人。（未完）

大千世界

苦工十小時

真風

根據三八制，一個人每天應該工作八小時。名目上雖然說是八小時，實際上裡頭除了抽抽烟，進洗手間，和女職員閒談幾句，分神想想昨晚的奇遇，甚至是吃些東西等，真正做工夫的時間恐怕沒有一半。

所以，如果我告訴你眞有其人，他曾經一連工作十小時，這期中他並不抽過烟（他沒有一點烟癮），沒有進過洗手間，也不會和女職員閒談和吃任何東西，而是一直聚精會神，每分鐘都緊張地留意工作，連額上豆般大的汗珠也忘記了抹掉，你會覺得很驚奇，幾乎是不可置信吧？

但事實如此，我的老友楊二鳴就有過這種異常艱苦的經驗，而他所換來的代價也眞不少——

高中畢業那年，班主任李老師和教英文的陳ＳＩＲ，帶着我們十八個同學，連楊二鳴和我在內，一同來到這個以賭馳名的大埠來。

「畢業旅行」這個名堂，是我們向家長伸手要錢時用的。抵埠後，便一聲號令散隊，各人分別找尋住宿的地方。李老師和陳ＳＩＲ在旅店裡開了一個人房住下來。

事實上，李老師和陳ＳＩＲ都是代表民主風範的典型人物，和楊二鳴，自面仔，肥卓，我們師生之間相敬如賓，一到達目的地以後五個人，却在横街一個旅店裡開了一個房間住下來。在舉目無親的異地裡，少去了工作和人事上的糾纏，自然就顯得過份空閒。整天在茶館裡坐，或者到設備不週的戲院捱……總不是辦法，於是，楊二鳴就提議到這個烟霧瀰漫的賭場來，自面仔是和議人，我們便懷着如臨深淵，如履薄冰的心情往那裏去。

一開始，楊二鳴就實行他的一套戰術。他覺得，開大的機會總會比開小的多一些（我認爲是荒謬！）於是他看準連開兩次小以後，就買五元大，如果輸了，再買十元，又輸的話，第三次是買二十元。這樣，他每次走進賭場來，不消三四次的功夫，一定可以贏得五元。而且他是個「提得起，放得下」的人，贏了以後，便不再戀戰，選五元的戰利品就可以作一次小東道，和我們到外邊喝茶去。一連幾天，楊二鳴都是用這個方法解決了一日三餐，他認爲這是他「得意之作」，每天依時依候，就約同我們到賭場「收租」去。

對於楊二鳴這個「密底算盤」，我們幾個同學除了不時叨光賺一些吃喝以外，並沒有跟他去做，因爲我覺得這個辦法實在有漏洞。可是，楊二鳴就是這樣地贏下去，有時一次就贏五元，有時兩次，最多也不過是四、五次。當他得意洋洋地發表他的驚險奇跡時，我們只有坐在一旁和議，吃着他付錢的東西，吃得他東西最多和最讚賞他的一個。

有一天晚上，一個住在澳門的親戚請我去吃晚飯。飯後閒談了好一會才離開。那時已經是夜晚十點鐘，我想起幾天來沒有見過李老師和陳ＳＩＲ，他們臨散隊時告訴過我們住在那間旅店，現在也應該去探訪他們一下。

到了李老師的旅店，他們正在玩紙牌，他們一共五個人，李老師和陳ＳＩＲ共住一間房，三個高材生住另一間房。他們見了我就拉我入局，我不好推辭，只好陪着玩。

「這幾天你們到哪裏去過？」李老師問。

「幾處著名的名勝都去過了，其餘的時間多數是坐餐館的……」

「還有上賭場，是嗎？」陳ＳＩＲ說。

「是的，」我有點難爲情地說，「不過，我們沒有大賭，而且，楊二鳴還每次都贏呢！」

「消遣式地賭一下倒不要緊，千萬不要沉迷。而且，不要羨慕別人每次都贏，這可能是大輸特輸的先兆呢！」

我沒有說話，李老師繼續說：「你們到這裡來，我担心的倒不是你們去賭，而是我怕你們會被一些不良的引誘，做出損害道德的事情來：……」

「不會的，李老師，我們幾個每晚都沒有外宿——」說到這裡，陳ＳＩＲ忍了個同花順，哈哈大笑地將桌上的錢都歸到自己身邊來。

我記掛着楊二鳴他們，十一點多鐘，就返回酒店去。却看不見他們，這是一個意外。他們會到那裏去了呢？

我立刻就想到賭場。本來他們決不會這樣夜還在賭場的，但剛才李老師的話使我暗暗驚心，「每次都贏，可能是大輸特輸的先兆。」難道這說中了楊二鳴？

趕到賭場時已過了午夜，我一眼就看見自面仔和肥卓，他們等在左右踱步，像是鍋上螞蟻似的，他們一見我來，就說：「你爸晚到了那裡？今晚可沒命了！」

「到底是什麼？」

「楊二鳴輸光了，你有現錢嗎？」

「他在那裡？」「他一直坐在大字的一邊，已經有四個鐘頭了！」

「他還有錢賭嗎？」

「現在是一元兩元地僵持着，所以要等你加本！」

我來到賭桌旁，楊二鳴兩目失神，面無血色的坐着，不時數數手中的碎銀，一見了我，像是遇到救星似的。「好了，你有多少現錢，快拿來！」

我義不容辭地將袋裡的錢，除了留些船費外，全部借了給他。白面仔在我旁邊低聲說：「我和肥卓、肥黃的都已經被他輸光了，不好意思不借給他的，我們都吃過他的東西！」

這時的楊二鳴雖然疲倦，但似乎沒有失往日的精明，他拿着有限的錢，並不肯狂賭，而且不斷地寫下殺寶的紀錄。好像對收復失地還有信心。

我和白面仔等四人坐得不耐煩，不時走到街上，閒眺着午夜的風光。兩點，三點，四點鐘，我們都回賭場一次，楊二鳴依然是沉着應戰，不言不笑，但手中的鈔票却一次比一次少。直至五點鐘，天色已經發亮，我們回到賭場來，却看見楊二鳴已離開了賭桌，坐在椅上瞌睡。算算看，他已經一連幹了十小時工作，而且係一分鐘都是那末地緊張！

我們拖起楊二鳴去喝早茶，足足十個小時的不眠不睡，但已經像個死人一樣了。我們一左一右，像押犯人一樣把他從賭場拖出來，這回不是他請客了。肥卓提議找李老師和陳ＳＩＲ一起喝茶，我們都沒有異議。

當我們摸到李老師的旅店時，李老師在房裏已經醒來，但不見了陳ＳＩＲ。

「陳ＳＩＲ呢？」

「我半夜醒來就不見他，大概外宿去了。但昨晚贏了很多錢！」李老師沒有表情地說。

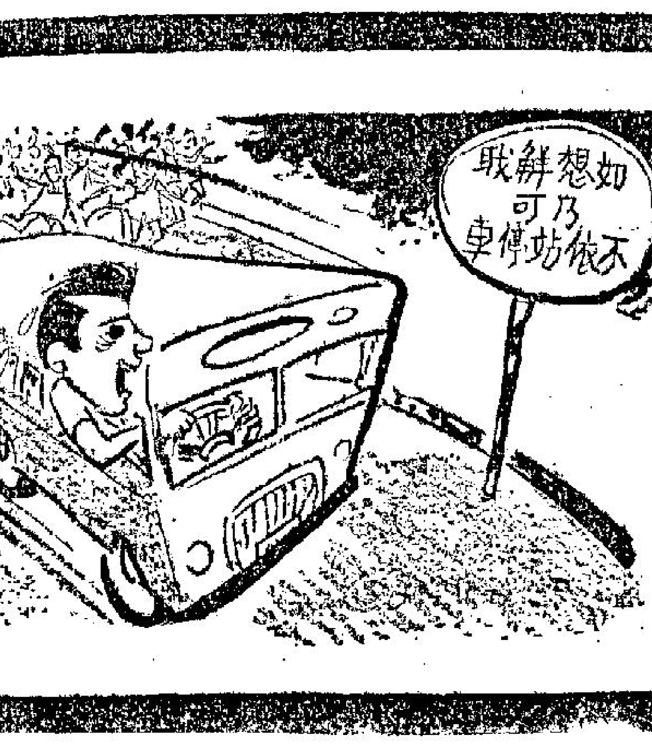

司機嘆五更

飛車經已慣，站小頗難看。人海如潮至，亂爭碎胆添。

熱辣樓賦草

金飯碗賦（以題爲韻）

自能餬口，不必担心。好揩好食，頹飲懶斟。確不難爲佢地，果然嘉惠士林。書籍幾多，大可唔知米價；文憑一紙，總之易搵薪金。

碗確好扛，錢唔難賜。不怕搬屍，唔憂打爛。應知教仔之方，莫笑爲人之患。師資咁少，常時甚過缺糧；身價抬高，成世唔愁食飯。

何必跑街？不如教館。不與人爭，並非自滿。自能月月賺錢，安用時時借款？安安定定，仍須敲響米缸；喜喜歡歡，唔會打崩飯碗。

不憂不愛，非貧非富。職不動搖，位常鞏固。不須日日狼忙，所以人人鑽附。總之黑板，何愛衣食住行；未必青襟，唔駛詩詞歌賦。

有怪論怪

入過大陸打波之球員招待記者論

一隊入大陸打波之足球隊，據說已經返港，足球圈內，好多人莊亂，睇吓呢批球員，將來是否受到足總「特別待遇」，但據新任足總主席話：「暫時冇麥呢，如果有班主埋班，搵佢地做球員，足總照傳接受，將來如何處理，將來再算。」

足總主席話暫時唔怕，將來呢批入過大陸之球員，是否獲得「特殊待遇」則唔知，老夏則主張佢地來一次公開招待記者，講吓入大陸之經過，或者講吓觀感。

好多人會認爲咁攪法唔好彩，入大陸打波之人，都瀰住俾人知唔好俾人見之宗旨，所以中共亦同佢地合作，從來未公佈過在大陸打波之名單，打波時亦不准影相，如果現時由佢地出來公開招待記者，豈不是又俾人知又俾人見，好唔妥也。

但老夏又唔係咁諗法，入過大陸打波之人，將來足總不知如何處理，可能會捌停賽，亦可能冇班主買佢地落班，因爲呢班友，在大陸連埋孭鑊，輸到八個一皮，十個一皮，水成咁，或者班主聽見都心寒，唔敢搵佢地落班都唔定。

既然有上述兩個可能，則好唔妥矣，一旦冇波打，即係冇波糧可支，好大影响也，所以，公開招待一次記者，乃甚有必要。

招待記者講乜嘢？當然係要猛讚中共與勢矣，不妨亂吹亂捧，講吓中共之人民公社辦得好，或者話中共大豐收，大躍進，甚至個位「主席」話齋，「主席夾件雞傳袋」都得，總之以有讚冇彈爲原則。

中共諗一批球員返大陸打波，原意就係希望佢地自大陸返來之後，口頭替中共宣傳吓，講好話而已，如果呢批球員，唔止口頭宣傳，居然公開招待記者，大讚中共，大聲疾呼，話「感謝毛主席恩情」，你話中共幾咁歡喜，自然會話呢班球員係得嘅。

中共如果認爲呢班球員幫得手，咁就矣，如果足總一旦執行處分，罰佢地停賽，佢地亦唔使驚，因爲中共自然會關照佢，按月過番一筆錢佢地使吓嚿，到時，唔使打波，亦有番一份波糧收入，你話幾爽。

或者呢批入大陸之球員，有胆公開招待記者，但係唔使怕，俗語有話，做得大賊唔怕坐監，入去大陸打孭鑊波，香港亦有不少人知道，使更加多人知，又有乜問題，所以老夏十分贊成入過大陸打波之球員，正式招待記者，向中共大力表示吓忠誠焉。

夏灣月

大鼻子

△一世够運▽

龍公作

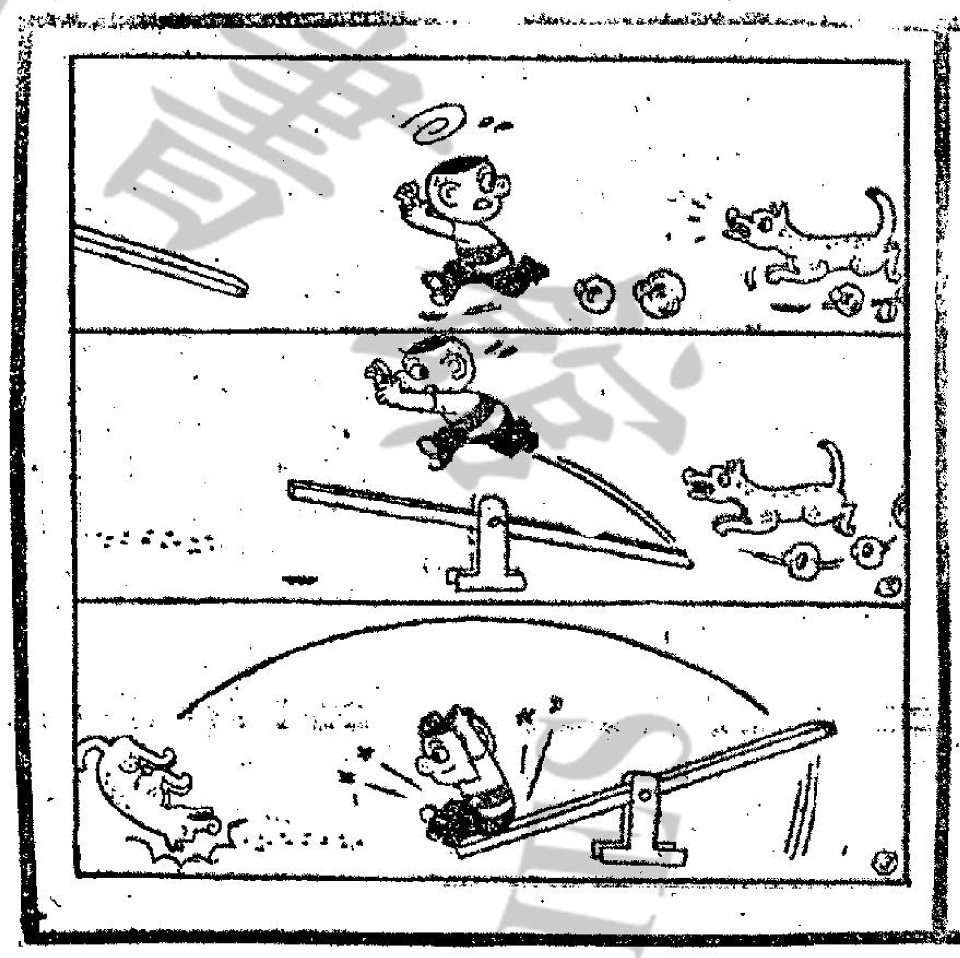

藍色日記

阿嬌黃面靚女也

余與阿嬌到埗矣，步往遊艇，沿途不少人投以羨慕與貪婪之眼色。阿嬌甚得威，作其明星之狀，尤其是白肉之白，如白雪之白，前凸跳，後凸彈，阿嬌如成身彈弓者，與靚女好波之人拍拖，確有另一翻風味。幸而此處爲法治區，倘到「梳打埠」，則恐有飛仔淋鏹水之虞也。

余看腕表，距時間尚有十分鐘，余携阿嬌步落遊艇，余之遊艇非鬥快者，乃講求舒服者，所謂舒服兩個字，不快不忙，不搖不擺。內有套房三間，單房兩間，酒吧餐廳，甲板之露天舞池，三樓之玻璃室。

阿嬌一見遊艇七十五呎長，贊曰：「左翁，汝遊艇甚靚也。」余曰：「不及阿嬌靚，倘阿嬌想做此艇之艇主，則余將在艇上度蜜月。」「咗！」阿嬌以手捏余腰曰：「左翁，奴非蛋家女也。汝當有艇妹作爲艇夫人也。」余笑曰：「無之，若有，則爲阿嬌矣。」余擁而吻之，阿嬌曰：「左翁，尊重的也。眾目睽睽，汝不怕伏記笑汝乎？」余曰：「老夫風流成性，打玲特多。不少伏記曾偷聆余之風流艷史，作爲話柄。不少人竟以余爲男性之象徵焉。」余甚自得。阿嬌嗔曰：「老鼠跌落天秤，自稱自。奴不信汝之吹擦法也。」余曰：「阿嬌，風水先生可以呃汝十年八年，而余等勾手指，三數小時之內，即可解決，找出答案也。」阿嬌以指捲鼻嗔曰：「汝想，靚死鬼也。」

余與阿嬌在玻璃室上看見三輛跑車風馳電掣而來，三車上各有一女。阿嬌曰：「原來三條靚仔拖三個女來也。」此三女非別人，乃十大洲之少女也。阿嬌忽曰：「嘩！原來三條靚仔食西菜焉。」余曰：「阿嬌，汝亦愛西菜乎？」阿嬌大力鏟余曰：「奴不吃西餐者，奴中國人也。」余曰：「汝一出世未嘗食西菜乎？」阿嬌曰：「汝講乃食飯之食，食餐之食，則佈也。」余曰：「阿嬌，女人不答。」余曰：「阿嬌，汝是否公開年齡？」阿嬌曰：「明小妹今年廿三歲，成日閒住男人陪」。余言能吃大矣。林世姪三世姪拖三個十大洲番女上來矣。阿嬌力拉余衣曰：「左世叔，汝右阿嬌不准乎？」「非也，實因阿嬌見男女六人至，乃點頭爲禮。三番女見阿嬌，均數其正，投以異眼光。余乃介紹曰：「此爲余打玲也。」阿嬌嗔曰：「好朋友耳。」谷世姪謂：「阿嬌爲余世叔之入室弟子。」「人細鬼大。」余舉杯與眾人乾之，三世姪及三番女客酒吧，其香檳，余舉杯與眾人乾之。林世姪曰：「祝左世叔艷福無邊？」余笑曰：「大家無邊也！」阿嬌吃吃大笑。（未完）

十大洲少女贊焉

銀色冷盤

江

赴台小生，喜得左右逢源
大碧阿女，十月同赴日本

茶座中，和蘭詩、上官楓、徐德理、鵬展等擺共龍門陣，彼此拉雜閒談，很自然地談到影片在台灣市場，而又說到香港不少國語影星，一批又一批的往台灣拍新片外景，台灣的電影市場，的確越來越蓬勃了。據說，不但香港的電影圈人士，紛紛前往，在台灣的電影圈人士過去單是拍台語片的，最近也有不少兼拍國語片，希望能够在台上映外，更能够在海外爭取市場。

台製的國語片能否賣錢，過去在海外銷路不大，這當然與過去的形勢不同。然而，近年來，一套又一套的在海外上映了，每一部都受到觀衆喜愛，遠的不談，就由當年張美瑤和王引所拍的「吳鳳」一片開始，到最近王莫愁那部「蚵女」吧！每部片不但賣座不俗，各方面的反映也不俗，尤其對每一位演員，都認爲是難得者，在實可以看到，台灣的演員，都使人另眼相看的扶搖直上，張美瑤成爲國際紅星，王莫愁一砲而紅，黃宗迅、焦姣、歐威、凌雲、唐菁，每一位都給香港的電影家的重視。故有經驗人士認爲：台製的國語片，海外市場是使人刮目相看的。

談及香港的影星赴台拍片，徐德理說：「如果沒有特別情形，金漢和湘山，明（六日）天便返回香港了，這對小生同是首次赴台，故在台大出風頭，尤其金漢，他過去的羅曼史曾在台灣宣揚了一番，如今到了台灣，痴心女影迷，對她更懷慰招呼，其中有些女影迷，爲了希望能够和他接觸，遠地而至的不用說了，有些情願辭職，也希望和這位小生一敘，故有人說：「金漢在台，樂不思歸了。」」

「說起來，我想起一位赴台的小生。」鵬展說道：「爲存忠厚，姑隱其名，這位小生到台灣拍外景，也是大受歡迎，其中有某酒家女對之「吃得死脫」，寧願辭去職務，也要去侍侯這位小生。該地人士認識這位小生者，說這小生對她們有溫柔的一套，對官兒們有正義的一套。套套不同，大受好評，由於如此，有人贈這位小生一聯，上聯是「逢迎有序」，下聯是「左右逢源」。」

「不要說這些閒言閒語了。」蘭詩插口握手的道：「你們近來那一位見過陳麗麗？」

「那一位陳麗麗？」我們不約而同的問。所以有此一問，原因到目前爲止，以陳麗麗爲名的共有三位，一是拍了多年潮語片的陳麗麗，另一名是「邵氏」外放了出來，近年在粵語片中露臉，最近顧文宗所主持的「南國實驗劇團」，也有一位學員名陳麗麗。

「我說的是「邵氏」外放的陳麗麗，」蘭詩答道：「近半月來我找了她十多次，撥電話到她家，也說她不在，總是沒有辦法找到她。」

「你可以問楊子楨或李緻天吧！」徐德理說。

「我問過李緻天的，他也不知，」蘭詩答道：「本來我找她也沒有甚麼事，祇是最近她參加演出的幾套片，都先後上映，但總是不見她出來亮相，我有點好奇，而希望一知究竟，怎料越想知越找不到她，故便越想查個眞相。」

說來，我們跑娛樂新聞的，每一個都是如此這般，爲了向讀者報導，經常都千方百計打採消息外，還不斷注意每一位影星的生活與其他有關的事，故這種工作，根本不易爲呢？

傲臨中，鄺強跑進來，我們不約而同的向她問消息，你坐下來着道：「你們總是向我攞消息，以後我要取酬勞了，大新聞每則十元，中的……」

「不要那敲市儈好不好？」我忍不住的搶着道：「如此般的斤斤計較，根本便不是朋友之道。」

「我的好小姐，我是說笑啊！」他連忙回答：「告訴你們一件冷門消息吧！繆艷卿還沒在日本歸來後，醫好風濕與減肥，又恢復露錢，使到幾位牡丹姊妹，都有意赴日「執漏」，百份之百可靠消息透露，如果沒有特別情形，約在十月份，鳳凰女和鄧碧雲，聯同赴日一轉，據說其餘幾位牡丹，也分批前往。」

新星陳曼玲

本報特稿

「動亂中的越南」
介紹南越佛教徒的政治活動

根據日昨電訊，南越又將掀起政治風暴，因爲有些高級軍官不滿阮高基正在領導的南越政府。據說這些不滿份子，顯然是同第一軍團司令阮正詩准將採取步驟增强其在西貢的影響力有關。阮正詩與北部佛教領袖有密切關係。是首先發動反對與延挺政權的，便是順化的佛教團體。

從這一則電訊中可以看出，佛教團體在南越的影响力。

南越佛教徒怎樣參加政治活動呢？在大映公司委託新理研映畫有限公司拍攝的彩色紀錄片「動亂中的越南」中，有一段較長的鏡頭介紹了給觀衆。

影片中說：「……是反共者，想要合他們的努力爭取和平。」

「……越南有四種政府，即是：執政內閣、軍隊、越共和佛教徒。八百萬佛教徒不向醫力屈服，也不怕吳廷琰政權。僧侶和信徒們……」

在這些旁白念出之時，影片出現了佛教徒絕食、講道、遊行等等政治活動。……這些都是珍貴的鏡頭。在「動亂中的越南」中，珍貴的鏡頭多着，例如南越人們在戰爭中的生活，越共與政府軍戰場上的慘酷，美國大使館被炸等等實況，都詳盡映現觀衆眼簾。關於南越現有局勢的，可從此片中加深瞭解。

娛樂圈

曉治奧勃連拒收片酬

曉治奧勃連在私生活的表現，和他在銀幕上演的角色不多。他給好萊塢的人冠以「色狼」花號並非無因。到現在，他年近四十，依然在情場打滾，一對骨溜溜的眼球，只有嬌美的女性胴體，才能叫他定一定神。他從不諱言喜歡女孩子這事實，但否認他的風流韻事，有如記載之多，說話坦率的曉，帶着有味的幽默，半眞地說：「如果我眞的像他們所說那樣風流，我現在早成行屍走肉，就算不致這樣嚴重，也要天天打續命、荷爾蒙針，才能有精力的了。」

其實曉的好色，是有限度的，他很重視身體，認爲不保養一副健全的體魄，即天下再多美女，也無福消受。所以他每天必運動，游泳，打網球，高爾夫無不精通。還有騎馬，則更是他最酷愛的一項。他的成名，就是靠在電視，演西部片與來的觀，自應飲水思源，況且多在馬上馳騁遠征，對傳取異性的青睞，更有妙不可言的力量。

曉來彷彿以個人爲中心，以享樂爲要求的曉，有時也會發發慈悲心腸。岳圖柏林明加要拍部大堆頭的「海上長城」，找他參加一個重要的角色，助他發展——在片中演個艦份一的角色，他一口答應，不過拒受酬金，而將應得片酬，叫岳圖柏捐給低能兒童團體，且聲明沒收及演員表上，不必列他的名字。「反正」曉說：「海上長城」演出引有夫之婦的色鬼，熟悉我的影迷，便會知道這是「色狼」曉了。」

飛渡關山奪寶戰中的男女主角

海戰片王「海上長城」，不只是一部海戰激烈的影片，而且刻劃人性之深，一時無兩。圖爲卻德格拉斯受刺激，强吞芝露希和夫鏡頭。

「影子脫衣舞」精采插曲妙不可言

「寡人好色」是一部娛樂性極濃的鉅片，劇中描寫紐約一個人體寫生學院，主持人是個色狼教授，專向美艷女生入手，少女無知，慕名而來，趁到上門。

劇中有一段妙不可言的插曲，描寫學院的男女學生，課餘之晚，到夜總會尋歡作樂，夜總會有一項精采表演，就是「影子脫衣舞」。

脫衣舞之誘惑，在乎能够控制觀衆心理，影子脫衣舞就是不讓觀衆看見裸露的胴體，而是讓他們僅見一個影子在逐步脫衣，由脫光而至自我撫摩，每脫一件，每一個動作，都含有極濃的挑逗性，加以脫衣者一個體態妙曼的女郎，於是表演過程充滿刺激，使人百脈沸騰，故此香港電影檢查處，未成年兒童不宜觀看。

「影子脫衣舞」抵死處是在撫摩的動作，表演者由頭部，頸部，胸部，腰部及腿部，由上而下，逐寸移動，每一個動作都發揮出極深意義，可以意會而不可言傳，單看這場表演，已是值回票價。

全片類似這般精采，深刻，撩人的鏡頭甚多，例如曲綫玲瓏的模特兒袒裼裸裎，生架步，哄動一時，男女同學霸苑中造愛，這些都是大膽的暴露，香港的人體寫生學院，但比諸美國這種人體寫生學院，簡直望塵莫及。

「寡人好色」中有很多畫外春色。模特兒們一絲不掛地呈現在人們面前，香艷之極。

嬌小玲瓏美人 陳曼玲事業心重

陳曼玲這個名字，對于港九影迷來說，無疑是感到陌生的，不錯，陳曼玲是一位新人，她加盟電懋公司才不過一年，直到如今，她還沒有新片拍攝，但她的名字已逐漸爲人所知了。

老實說，以陳曼玲外型與氣質，她是可造之材，假以時日，她將是影壇紅星。陳曼玲的身材屬于嬌小玲瓏一類美人，明眸皓齒，膚色如雪，再說，她的氣質充滿靈秀之氣，一看便知，她是飽受詩書薰陶，事實上，陳曼玲是出身書香門第。

沒有跟陳曼玲談過話的人，不曉得陳曼玲的嗓子是多麼動聽，多麼迷人。她的嗓音經鏘有聲，談吐溫文，態度大方，是一個大家閨秀風範，她那動人的嗓子，會令你聽一整天也不討厭。

影迷也許會問：「陳曼玲長得如此清秀脫俗，是不是江南佳麗？」陳曼玲對筆者說，她是福建人，來自台灣，自然，她的家庭也在台灣了，在台灣那邊，她是唸家政系的。繼着說：「你唸家政系是不是想做一個良好的家庭主婦？」

陳曼玲笑而不答，筆者詢及她什麼時候結婚，陳曼玲答道：「我現在整個心思都撲在拍戲這件事業裡，結婚這個念頭，我從來沒有想過。」

花花世界

今聖歎文　　高寶圖

一七七

美人有喜了

上文因果：上文說到張天一與溫玉齡享受十日蜜月生活，返東京。鳳子偶遇燒谷米商，賺到三千美金。張天一返美，二人送行，溫張依依不捨，約定在香港通訊。

且說張天一離了羽田，在飛機上說不出的離情寂寞，有如作夢，這「羅曼蒂克的雙週」，使他在機上，足足有好半天，感覺憂鬱。他換了拖鞋，脫了西裝，換上了日本的睡衣。機上的空姐，有東方人——香港小姐，和日本小姐，也有西方的美國女郎。對於西方之「粗線條」，他早就討厭，東方的格調，又有誰能及得溫小姐？他打開了公事皮包，取出小日記本來，翻開當時，正在今天這一頁中，夾了一封信。「這是那裡來的？太怪了！」他拿起來看，上面寫着娟秀的中國鋼筆字：「天一兄吾愛手啟」，下頭署了「你的玉齡」。他這一喜不小，信封未封固，拆開來，是一張花箋，還用小針夾住一張美金支票。信上寫道：「你將保持三十年的童男，送給了我，我此生只有用全心全力愛你，作為對你的報答。我送你的戒指，只是紀念品，我想再買點你喜歡買的東西給你，可是匆匆又不知買什麼好。這裡有一萬美金支票，我送給你作一個臨別紀念。你把牠存在美國，買兒童教育保險。如果我為你生了一個子女，十二年後開始動用這筆錢。事前沒告訴你，怕你反對。我這樣做，只表示我的一份心，這次我到日本，不止賺這一萬。你若在太平洋太空艙還封信，你可以不必難過，因為海洋隔不了你我的愛情，我的心在你的心上，被你帶走了。」這信寫得令張天一幾乎哭起來，他按住了信和支票，好半天不敢思想，茫茫然，說不出心裡的滋味。「她這樣用心，她以為不是處女了，只有為我生一個兒子，可以永固我的心，而且我是和她初戀。」他收好了信和支票，到酒吧去飲了一杯酒。「我一定要娶她，一定要在三個月後，再去香港。」話分兩頭，溫玉齡和鳳子，在送行之後的第二天，也雙雙飛回了香港，一見楊維川，就道：「不知怎的，心裡作嘔，想吃酸的。」楊維川又驚又喜道：「你有了，一定是離港頭三天那晚得的。」她搖頭道：「還不一定，須待七天後，身上不來時，才知道確實消息。」楊維川道：「既然這樣，倒不可不保養。我今天不留下了，且等候消息。」他安慰着她，叫她早睡，旅行半個月，勞頓了，不可在最近打牌，或是夜睡。她乖乖地一一應了。鳳子要送還三千元本錢，楊先生不收，對她道：「請你好好招扶你姊姊，你就住在這裡給她作伴能。」鳳子答應了，楊維川辭別回家，還在臨別時一再囑附。溫玉齡派鳳子去郵局租了個信箱，忙着在夜晚寫第一封信給張天一，並將信箱號碼告知。不到四天，一封美國的回信來了，他告訴她：「已經買了一萬元的美國教育儲金，寫的是你的名字。你害了我了，你不應該和我離別，我可以接你來美國，等候你的安排。」她和鳳子商議道：「我真的愛上他了，現在對什麼也沒有樂趣。不如就此和這一個分手吧！」鳳子反對，她搖頭道：「張先生才三十歲，你才二十一，你們有的是青春。只要一年後，生了個孩子，你便至少多了一二百萬。如果照兒女分配，他家現有三個，這是第四個，應該繼承四分之一的財產。」溫玉齡驚道：「我和他沒有夫妻名份的，怎能平分呢？」鳳子笑道：「所以只有一二百萬了，不然有一千二百萬以上。」溫玉齡當真精神悶悶，想嘔，又想吃酸的了。一個星期之後，經期不至。再候了三天，還是不見影子。她這才去求見她的私家醫生，醫生傳士，聽了士先，又叫她留下了尿，用青蛙立刻實驗，鬧了足足兩個鐘頭，向她恭喜道：「一點不假，有喜了。」然後囑她生活起居。她道一喜非同小可，回到家中，先和鳳子說了。鳳子也大喜過望，生張雲請教一位男友律師，陳凱其律師館樓，用英文打了電報給張天一。在第二天楊維川來了時，鳳子向他報喜。溫玉齡將醫生的診斷，告訴了他。楊維川是以得到這樣十全的美人為榮的。他果然當面對溫玉齡道：「我立刻撥出一部份股票，寫上孩子的名字——兒女一樣。」溫玉齡笑道：「寫我的名字，不放心麼？」

醫生向她恭喜道：「一點不假，有喜了。」

渣洋

劉乃亞著

暴躁的丈夫與賢慧的妻子

郝智吵吵鬧鬧的，甚麼粗俗的話語也講了出來。郝太十分賢慧，挨了罵，始終不發一語。她知道：郝智是個半身不遂症患者，長年躺在床上，胸襟自較常人為狹窄。他的叱喝是一點理由也沒有的；但是郝太也忍下了。

郝智越說越不像話，聲音用得很高，聽起來，好像在唱戲。

哨牙呂雖然是個粗人，倒也相當的明事理。對於郝智的態度，大表不滿。聽了郝智的咆哮後，不由怒往上沖，一骨碌翻身下床，準備衝進「四」號房去與郝智評理。

「不！你不能這樣！」神經六一把將他拉住，悄聲喚醒他的理智。

「那郝太實在太可憐了！」哨牙呂說：「為了生活，出去做工，有什麼不對？郝智阻止她這樣做，難道連飯也不想吃了？」

「別這麼大聲，好不好？要是給郝智聽了，少不免又是一番爭吵了！」

「我才不怕他哩！」

「一點不是這樣講的，」神經六說：「這是他們的家務事，別人管不了。」

哨牙呂嗤鼻「哼」了一聲，怒氣沖沖地：「這郝智實地可惡極了！自己癱瘓在床上，不能生產，偏又不肯讓郝太出去做工！你想想看郝太為了維持這個家出去做工，有甚麼不對？那郝智不但不感激她：反而在她面前大發脾氣，未免太不講理了。我雖然是局外人，但是我看不慣這樣的作為，如果郝智再虐待郝太的話，我非出頭不可！」

話猶未完，「四」號房內乒乒乓乓傳出一片摔物聲。小燕「哇」的放聲大哭，哨牙呂不由自主地推開「四」號房門。

郝智雖然坐在床上，怒氣極盛，將桌面上的茶杯之類的雜物擲在地上。郝太以手掩面，正在啜泣。哨牙呂對她一瞅，發現她的額角有鮮血流出，當即厲聲疾氣地向郝智咆哮：

「她已流血了！不要亂來！」

說着，撥轉身，走出房門，找了些膠布與紅藥水，替郝太敷傷。（一〇〇）

怪屍

穆穆著

四八：萬山重叠

主意打定之後，王作良便走盡那沙灘，在一株大樹之下。那株大樹，亭亭如蓋，地面綠草如茵，當前又可以把大海看得清清楚楚。他的意思便是樹下濃蔭，正好安頓，面對大海，有甚麼船經過，都一目瞭然，決不會走漏。

太陽一直高升，向午之後，海面上，確是有不少漁船在揚帆出海，但王作良的呼援，總沒有一條漁船來救。他也知道自己聲音，不會傳得那麼遠，呼救時還把上衣脫下用手來揮動，希望漁船上的人瞧見，仍是沒有效果，心裡自然一怔，覺得海面上的漁船，相距太遠，肉眼而瞧不見沙灘有人求救，未可厚非；祇是每一條出海的漁船，決不會缺乏望遠鏡的，在望遠鏡之下，決不會有瞧不見他的理由；瞧見而不來救，便太不可思議。於是在此之初，他是向那些漁船的人咒詛：「這些漁船上的人通都不是東西，明知我在此間求救，為甚麼不把船駛來呢？他們太過自利了！」可是，他咒詛了一間之後，偶然把海邊的流水細看，又不祇不咒詛那些漁船上的人而且覺得他們瞧不見有人在沙灘求救，是一種極合情理的事。原來此間沙灘三四丈外的海面，暗礁密密麻麻，一直伸延到下海去。那些暗礁，都在水面兩三呎之下，人在水面上泅水，是沒有甚麼問題，出海的漁船吃水深度總在三呎以上，假如駛向此間，無異是駛進地府。祇為了漁船上的人熟悉此間海面和荒嶺的形勢，知道不能走近，習慣上是把此間在航綫上撇開，用望遠鏡之時，都是去瞧自己要行駛的水路，決不會有瞧那自己撇開而不走的水路之理，既又從何而留意到此間沙灘上有個王作良在呼救呢？

實情如此，王作良知道自己咒詛那些漁船上的人固然是多餘，想漁船來救簡直是樁比做夢還虛幻的事。

既無法把希望寄托在漁船之上，他要回市區，除拔越荒嶺之外，便沒有其他路子可循。拔越荒嶺固是不易的事，而走多少的路程才能到市區，也是未知之數。王作良到此自然長聲嘆息，說道：「我好不辛苦，才能從楊拔、陸娟兩人手上死裡逃生，不料逃生之後仍要有那麼大的苦難，我的命運，眞可以說是再悲慘也沒有了！」他這樣的嘆息了又一次。不過，他嘆息是一回事，漁船來救仍一點沒有可能，他必須要拔山越嶺而走；否則留在此間，為了缺糧食，必然要餓死。他經過長嘆之後，沒奈何，只有一步一步向當前的荒嶺拔着。荒嶺野林峭壁，相當難行，還幸林中有點野果，他也不致於絕糧。直拔到第二天傍晚，他才到達山嶺之頂。到山嶺之後，放眼看去，見萬山重叠，渺無涯止，禁不住又發愁了。（四八）

燕尾魚腸

北令南播之四　　諸葛青雲著　　丹圖

虞心影嫣然一笑，接口說道：

「王島主不必碍口難言，我已經知道那百里妖婆，極為刁鑽狡惡，她是不是規定誰能除卻『北令南旛』，誰就是『世外魔主』？」

王伯溫見虞心影居然已知機密，不由眉峯微蹙，但「燕尾闇羅」中屠爵卻在一旁獰笑說道：

「虞令主，你說得絲毫不錯！」

虞心影含笑說道：

「中屠莊主，我既然說得不錯，遂想對你有所奉獻！」

中屠爵愕然問道：

「虞令主要對我作甚麼貢獻？」

虞心影目光如電，一掃四週，臉帶笑容地，緩緩笑道：

「南旛不知何處去？北令現在此莊中！中屠莊主與王島主，既有爭取『世外魔主』之心，何不趁此良機？先在我兄妹四人身上，非正式的攷驗攷驗實力！」

中屠爵哈哈大笑說道：

「虞令主快人快語，中屠爵久慕『紅葉七人盟』，及『紫衣魔叟』盛名，正想在你們這些絕代奇俠之前，請教請教！」

秋月真人一旁怪笑說道：

「中屠莊主，我三妹雖說彼此今日是非正式的切磋，但我們似可在『非正式的切磋』之中，加上一些『正式興趣』！」

中屠爵注目秋月真人問道：

「甚麼叫『正式興趣』？」

秋月真人笑道：

「就是不要平白過手，在彼此較量高低之上，增加一些彩頭！」

他們「紅葉七人盟」兄妹之中，對內雖以秋月真人稱尊，但對外他卻不大出面，是以虞心影主持一切，執掌「紅葉令」！

加上秋月真人未參「太清妙錄」之前，功力並不高於虞心影，故而這位玄門奇俠，在江湖的名頭威望，却比他結盟三妹差得甚多，不太惹人注目！

如今，「燕尾闇羅」中屠爵聽秋月真人提出在互相較技上，加些彩頭建議，遂對他看了兩眼，冷笑說道：

「這是極好建議，確可提高彼此間的動手興趣！但中屠爵與王伯溫，殺人如草，越貨如山，『屠龍島』『鬼趣莊』中，有的是論担金銀，罕世珠寶！那些尋常彩頭，未必能看在我們眼內的呢？」

秋月真人笑道：

「我們這邊，打算以一隻歡蹦亂跳的『雪白芝馬』，作為賭注，不知你看得上麼？」

中屠爵「哦」了一聲說道：

「你有活的『雪白芝馬』？」

虞心影秀眉雙挑，冷然接口說道：

「中屠莊主，你不應該不相信『紅葉七人盟』兄妹的口中之言！我們既說有活的『雪白芝馬』，包你不會變作死的松鼠就是！」

「那件寶兒，也是你們搗的鬼麼？」

虞心影微笑說道：

「天有好生之德，人有惻隱之心，我們眼看那樣可愛的一隻『雪白芝馬』，落入網羅，行將被害，怎忍心不設法救牠一救？」（二九）

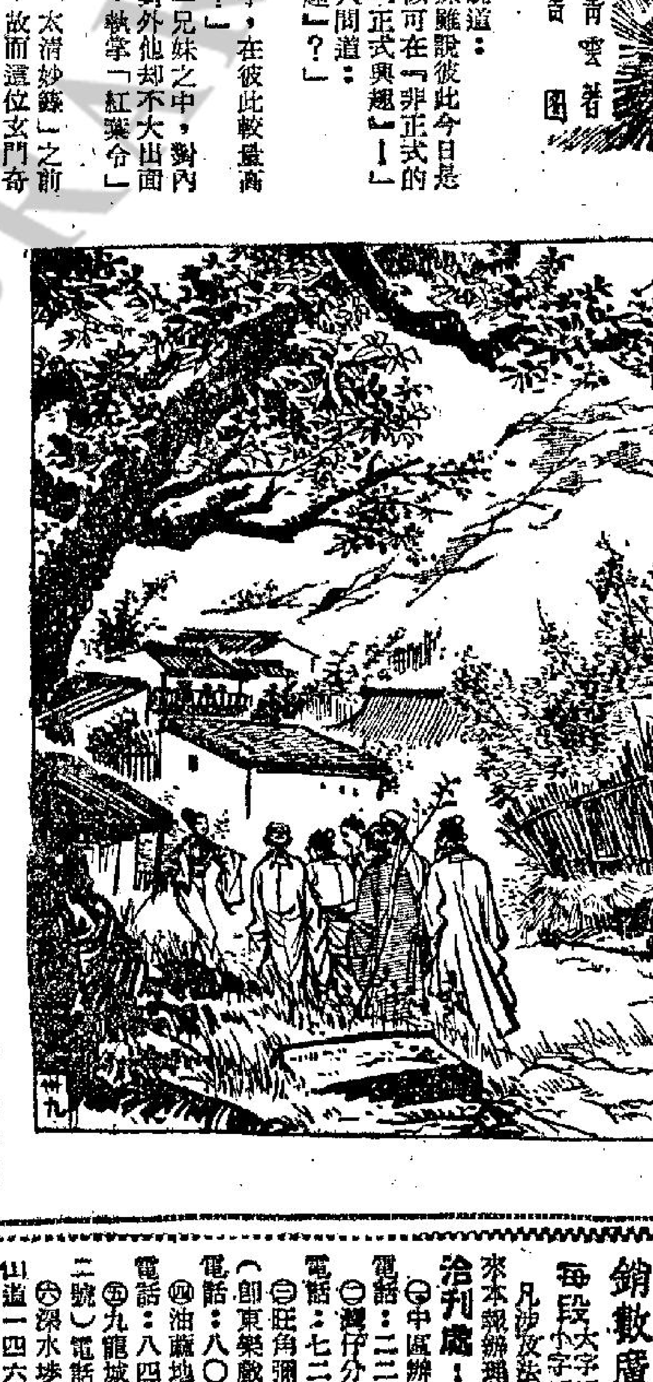
他們邊行邊談，虞心影嫣然一笑

燭殘花落

上湯文武

七五：白茵痛談火山黑暗

賈仁曉得白茵這話背中有骨，曉得跟她說下去，必會撩起她的心事。但是，好奇是人的天性，賈仁為了想知道白茵的秘密，便關切的問：

「白茵，你這話是甚麼意思？」

「……」白茵注視天花板，好像聽不聞賈仁這話，也似沉思，過了許久，方噓了口氣說：「就算出院，我也不返回玉宇舞廳去了。」

賈仁聽了她這話，更曉得自己揣測不錯：她的服毒然是因受了白露的侮辱而起，於是，他為了安慰白茵，馬上說：「白茵，要是你到別間舞廳去，我送你登場，同時報效全廳花牌……」

「賈先生，多謝了，」白茵微喟的說：「我出院之後，不再到任何舞廳去了……」

「為甚麼？」賈仁愕然的問。

「沒有為甚麼，我根本就不是想到舞廳去……」白茵歎息的說：「這次，我為了生活，聽了母親的勸告，才到玉宇舞廳去，想不到舞廳的情形這般複雜，小姐與小姐之間還樣勾心鬥角，像我這樣的人，實在無法在這種場合立足的……」白茵說到這裡，眼淚竟脫眶而出，濕了她的眼角，也濕了她的臉頰。

賈仁聽了白茵這話，心裡非常難過，也覺得她說得非常有理，半晌激動的問：

「白茵，你離開舞廳，準備到那兒去？」

「我還沒有計劃，祇是不願再到舞廳去吧了。」

「你的母親答應你嗎？」賈仁想起白茵的母親那種潑悍情形，猶有餘怖，不禁關切的問。

「她不答應，我也不做了，」白茵堅決的說。

這時，探問的時間已過，護士催訪客離場。賈仁掏出一千塊錢給白茵，說：

「白茵，你收下這些錢吧，如果方便的話，我會來看你的。」

白茵這次憤然服毒，出乎意料之外，竟獲得賈仁的探問資援，她覺得賈仁態度誠懇，便把住處告訴了他。

一一這晚，毛鐮打牌回來，見了賈仁便悻然的問：「你今天到那兒去？」賈仁看見她這副樣子，曉得她一定是輸了錢，回來找自己發洩，賈仁過去遇着這種情形，必定把她所輸的錢，暗還給她，這樣一來，她便會雨過天青的轉怒為喜，而今，他如法泡製，微笑的問：

「太太，你今天打牌，一定又手氣不佳了，哈，哈，你輸了多少錢？……」

毛鐮瞪着賈仁，樣子顯得非常緊張，憤怒。過了好一會，吼聲的說：「你今天去了那裡，快老實的說話，不然的話我誓不甘休的。」

賈仁見她這樣子，也覺得奇怪，不曉得胡蘆賣甚麼藥。（七〇）

小說

新富翁

高雄著

二三：無良之人

許文向小琴索回三百元，硬說她不是處女，小琴氣得哭起來。許文道：「不要哭了，大姑娘，我已經吃了大虧，原來你早已經不是大姑娘。現在，我不要你全部錢交還，祇要你還三百，已經萬幸了，還敢向我撒賴嗎？」

小琴道：「你這人沒良心，我是處女身子給你的。」

許文道：「這些事怎能騙我，你馬上交還我三百元，否則……你應該明白，我不是一個好欺負的人，這樣待你，已經是例外了。」

小琴道：「那些錢，我用完了，一文也沒有剩下來，假如不是爲了五百元，怎樣向你出賣父母給我的清白之軀。」

許文道：「沒有錢嗎？我不信，你可以向酒巴老板借錢還給我的，三天內，沒有錢還，我會用鏹水對付你的。」

天亮後，小琴吞聲忍淚回家，陸嫂已經返工廠去了，小碧見姐姐回來，眼睛似乎哭過，雙目含紅，訝道：「姐姐你昨晚不是喝醉酒嗎？」

小琴道：「誰說的？」

小碧道：「媽打電話去酒吧找你，有一位姐姐說，你喝醉了酒，已扶你到她家中休息，眞的嗎？」

小琴沒有作聲，忍不住又淚下兩行珠淚，小碧道：「姐姐，發生甚麼意外，昨晚你沒有回來，我整夜沒有好好地入睡，心中總是記掛你，現在看來，你是哭泣過的，爲甚麼？」

小琴不答，越哭越傷心，她要把滿腔委屈，從眼淚中發洩出來。

小碧道：「姐姐，不要哭，告訴我發生過甚麼不如意的事，我們互相想辦法解決。」

小琴不想妹妹傷心，拭淚道：「沒有甚麼，昨晚眞的喝醉了，睡在一個姐妹家裡，今朝起來，發覺有點頭痛吧，誰說我哭泣過，我才不愛哭，還是小孩子嗎？」

小碧道：「你睡在那個姐姐家中？」

小琴隨口答道：「在戴安娜家中住了一晚。」（一〇一）

迷香

南宮搏著

一零六：停頓

不過，湖州府對此卻毫不担心，官員們以為，一個人熬刑必然有一定的限度，當熬不過時，自會招認的。因此，他們樂觀着。

同時，在用刑追供的當天晚上，湖州知府又得知了一些情報，那是由烏程知縣找到關於徐金貴與嚴嵩的資料——有一名烏程生員與徐金貴相熟，他報告：徐金貴於嚴世蕃被收捕之後，即避禍出京。同時，他又報告：徐金貴與嚴家勾結至深，徐金貴能製迷蠱的香料。

於是，湖州知府在第二次刑訊無着之後，改變了方法，他命令無限期押後審判，把全案詳情呈報上峯，並且，特別强調迷蠱一節，並請朝廷派專人來湖州協助處理與迷蠱有關的部份。

半個月後，浙江巡撫派了推官到湖州——那推官是曾經理過一宗迷藥案子的。他一來，就取了蓮兒身上搜出的兩個香料瓶入獄，向蓮兒查問用處。

拘押的時間長了，蓮兒已疲頹不堪，而且於受過酷刑之後，心如死灰，對自己的生機轉趨黯淡了，當那名推官携藥入獄時，她佯作說明，乘機揭開迷香的瓶塞，吸嗅了迷香——她以爲，自己在迷惑中比清醒中舒適。

結果，省城派來的推官一到就鑄錯，在疲頹中的蓮兒自行進入了迷惑之境，當再開審時，堂上出現了兩個如醉如痴的人。

這一回，又用了刑——兩個犯人大哭大叫，公堂的秩序為之紊亂，審案又被迫而中止。但是，陳伯明不肯再拖延，他仗着省中有推官派來分負責任，便強作強為，接連着四天，進行刑訊。阿官和蓮兒都受了傷。但是，迷香對他們的影響力未除，他們的肉體痛苦，並未改變精神的迷惑狀態。因此，他們仍然沒有一句口供。

布政參政分守朱大年，首先覺得情形不對，他認爲再刑訊之下，這一雙男女會因吃刑不起而致命的。但是，陳伯明卻不理會，他堅持：非得口供，不停用刑。這樣官場內部起了衝突，朱大年建議改變審方式被拒後，提出了辭呈——他向省布政司辭職，並未通過湖州知府，同時，他又托病不出席審判。

這時，審判已被迫停了下來。因爲獄中的兩人，都因刑傷而發高熱，陷入可怕的刑訊熱病中。

在湖州，因此而有種種傳說，擾攘到知府……

不過，知府陳伯明卻很鎮定，他辭了本城所有的名醫，爲獄中兩名犯人治病。

偶然的原因，醫生接觸了迷香。也在偶然中，醫生發現了兩名犯人都有藥中毒的傾向。（一〇八）

新華春夢

鐵嶺遺民著

第十三回　運際休明　羣賢義大典　身膺重寄　二老表孤忠

袁世凱瞪眼問道：「你是親眼看到他們挖出膠泥？」

曹汝霖莊容說道：「實是汝霖親眼目睹，倘有絲毫差錯，甘願反坐。」

袁世凱點頭道：「這就沒得說了，在我房內辦公，掌管我私人信札的是內史沈祖憲，其餘任何人皆不能隨便進來，這件事自應由他兩人負責，先把他兩人押起來再說。」

曹汝霖也覺得事情發生與自己有聯帶關係，擬勸解道：「主上暫時不要斷定就是羅沈兩人所爲，羅沈兩人如若因此被殺，自己也結一個人命債，當時西方列強既然有心偷密件，會不會派人從外面進來呢？」

袁世凱搖頭道：「那有這樣的事，新華宮內外戒備何等森嚴，就算來人是飛簷走壁的俠客，也無法闖得進來。當然是自己人幹的，交軍政執法處一審就知道了。」說過就着聽差打電話找雷震春。

曹汝霖看見事已至此，就起身想走。袁世凱擺手道：「你停一停，我還有事同你商量。」

曹汝霖只好又坐下，不多時間雷震春便趕來了。

袁世凱說道：「潤彥，我的辦公桌被人私配鑰匙開了抽屜，偷走機密文件，我找你來就是辦這件事。」

雷震春頓時嚇得面無人色，說道：「此是警備不周，震春難逃責任，請主上賜予處分，戴罪立功。」

袁世凱說道：「這倒不必了，也不干你的事，嫌疑犯我已查出兩人，你帶去仔細審訊，務期勿縱勿枉，問個水落石出。」

雷震春恭身答道：「謹遵諭旨，震春一定遵旨辦理，只不知嫌疑犯是何人。」

袁世凱說道：「沈祖憲同羅克明，二人中間必有一個，也許二人同謀，目前尚未判明，就由你來辦了。」

雷震春不由向後退了一步，說道：「這兩個人都是主上貼身的人，怎會作出這種大逆不道的事。」

袁世凱冷笑道：「不是貼身的人怎會偸走機密東西，你只管從他身上審訊，一定可以得出結果的。」

雷震春不敢再多說，隨手叫來幾名衛隊把羅克明同沈祖憲押回軍政執法處。

曹汝霖見事情已了，就起來問道：「主上是否還有訓示，或者有事要汝霖去辦。」（一〇四）

論怪

夏灣月

……招待記者，乃甚有必要。當然係要猛讚中共架勢矣，不妨亂吹亂捧，諉吓中共之人民公社辦得好，或當話中共大豐收，大躍進，甚至個位「主席」話齊，「主席」……中共大力表示……共忠誠焉。

十大洲少女替馬

……風水先生可以吃十年八年，而余等勾手指，三數小時之內，即可解……（未完）

……忠厚，始隱其名，這位小生到台灣拍外景，也是大受歡迎，其中有某酒家女對之「吃得死脫」，寧願辭去職務，也要去侍待這位小生。該地人士認識這位小生者，說這小生對娘兒們有溫柔的一套，對官兒們有正義的一套。套套不同，大受……。」……份之百可靠消息透露，如果沒有特別情形，……女和邵碧雲，聯同赴日一轉，據說其餘幾位牡丹，也分批前往……

工商晚報　分類廣告　銷數廣效力大收費廉

每段大字四個小字四十　每天一元　三天三元　上期收費不折不扣

凡涉及法律性廣告，請攜同身份證來本報辦理刊登手續。

洽刊處：
㊀中區辦事處利源東街八號地下　電話：二二五四九五、二二一三三八
㊁灣仔分域街十八號本報廣告部　電話：七二九三〇七、七三〇七〇八
㊂旺角彌敦道七五六號B地下（即東樂戲院側近太子道口）電話：八〇九六五八
㊃油蔴地上海街三一九號老寶公司　電話：八四三七三六
㊄九龍城周生生金行（太子道四三二號）電話：八二〇〇八〇
㊅深水埗周生生金行青山道分行（青山道一四六號）電話：八六七五六四
㊆油蔴地周生生金行彌敦道分行（彌敦道二弍〇號）電話：六六六七二五
㊇荃灣周生生金行荃灣分行（荃灣青山道）電話：八八八一荃灣二五二八
㊈元朗康莊市場壽富街六號仁愛診所電話：三七六

REX 柜雪牌時利　品質第一　尺碼真實　分期付款　利息低！

怡和牌 雪柜 洗衣機 NORGE　總代理：英商怡和機器有限公司　陳列所：中環怡和大廈地下　電話：228011

商業

雄記屋宇機器　專為府上商遠服務　價廉妥當

專織波襪

嘉寶 女子美容 特設冷氣

領長壽金

德芬 專醫 七代祖傳四十年經驗

耳鼻喉 劉杉

中央　玉屏風

東方　雙龍俠

麗斯　鐵翼一雄

百樂門　坦克殲滅戰

利舞台 樂宮　今天獻映 童話世界

樂聲 新聲 東城　爆滿請早 奪寶戰

都城 皇后 皇都 麗聲　二一七勇破特務

新華 豪華　七千餘萬元巨製 畢蘭加士打　鐵路敢死隊

登本報廣告請撥電七二〇七〇八洽

華人聯賽決賽第二幕
虎報迎戰振華 電話出擊時信
下午五時起在加山交兵

華人足球聯賽的四強決賽第二幕，今天在南華球場舉行，賽程如下：頭場（下午五時）虎報對振華。尾場（下午六時廿分）電話對時信，門票統收一元二角。

華人聯賽的四強爭覇戰，業已比賽過兩場，戰果是振華以一比零勝時信，電話以二比一捻虎報，今天的虎報對振華，電話對時信，便是首天決賽的兩枝得勝隊對抗兩枝失敗隊。

今天的四強決賽，頭場是虎報對振華，虎報爲了曾敗于電話關係，今天如再受挫振華，便共失四分之多，爭覇將告絕望，因而今仗勢必與振華展開殊死戰。振華方面，因曾擊倒時信，如能再勝虎報，奪標呼聲極高。有此原因，虎報與振華定然志在求勝，此一仗，惡戰難免了。

虎報的有分球員大部份是守衛，前鋒僅得劉煥清一人，各無分球員又不能合拍，因此虎報的實力，便形成守勝於攻，他們對抗電話時，所以敗于電話，就是這個原因。

振華是本屆華人聯賽人材鼎盛的班覇，奪標呼聲最高的一隊，出師以來，所向無敵。由于該隊的有分球員多是「大牌」，無分球員又好手甚衆，全隊的人腳配搭完整，鋒衛均強。雖然他們有黃志強、黃文偉、駱德興、郭滿華等離港，少了此四員大將助陣，惟該隊兵源充足，實力絕不致因此而受到影响。

就振華的人腳而論，前鋒與守衛優于虎報，絕無疑問，不過虎報向具有旺盛的士氣，特別是後防各將，以死纏爛打見稱，振華切忌輕敵，宜小心應戰，苟能如是，振華定可以技勝一籌，不難打垮虎報。

尾場電話對時信，電話曾以二比一勝虎報，時信却力戰淨負一球給振華。

電話的人腳原甚均勻，有分球員固然不乏好手，無分球員的林細蘇、譚潤泉、黃兆福等亦曾効力甲組多時，故全隊實力也不弱。可是，他們的後勁仍差，同時，因爲廖錦明、李國強離港，尚未歸來，電話少了此兩員主將登場，攻守將打不大不小折扣，電話前天應戰虎報，便是因此致陷于苦戰才能獲勝。

時信的實力堪與振華媲美，前鋒有賓權韜、陸國雄，後防有梅永達、黃志光、李炳松，都是近況甚佳的人物。加以何錦劍、文錦棠、馮俊滿等無分球員亦是很好的配搭。因此，一般人認爲最能給予振華威脅的，便是時信。可惜他們在四強決賽中，第一仗即與振華遭遇，不幸在比賽時門將梅永達勇戰傷受，致以一球受挫于振華，否則這一仗勝負之數，尙難預料。爲了梅永達受傷未愈，時信今天唯有用襲永康把關。由于梅永達是有分球員，襲永康是無分球員，時信便可在其他位置多用一個有分球員。據悉：可能用李炳松守中堅，或黃志光踢左後衛，則陣容依然十分完整，全隊實力確優于電話。

爲了奪標前途，時信今仗大有不勝無歸之勢，爲的是他們雖曾敗于振華，要是振華今後偶有所失，時信便有翻身機會，預料今仗時信一定努力以赴。祇要他們能演出對振華一役水準，由于他們鋒衛都勝過電話，擊敗電話的希望甚濃。（長風）

四隊出場陣容

（虎報）馮紀良、盧世榮、張劍思、李磊光、馮紀魂、麥國楨、張衛中、李光培、區濟舜、劉煥清、劉志柏

（電話）馬瑞能、張耀東、梁洪均、高志剛、林細蘇、劉希、譚潤泉、鄺耀榮、黃兆福、邱廷烈、黃春鴻

（振華）郭錦洪、莫振華、沈家祥、姚卓然、衛煥璇、葉錦洪、黃根旭、梁少松、周志雄、馮紹輝、廖漢維

（時信）曾國祥、葉錦輝、黃志光、黃卓橋、何錦劍、文錦棠、陸國雄、永康、彭偉、伍炎勝、袁權韜

世界泳壇
從去年奧運成績觀察
談國際泳壇新趨勢

去年十八屆奧運游泳賽，全部十八個競泳項目中（四項跳水未計在內），計創出十三項世界新猷（男子八項，女子五項）五項刷新奧會紀錄，亦即全部競技項目，均已刷新舊奧會紀錄，成績可說璀璨之至。

美國泳隊在全部比賽中（連跳水）囊括十六項錦標，（男子九項，女子七項）爲近代奧運會游泳賽史上寫下最光輝一頁。

賽會中個人演出，男子組以十八歲的史科蘭達，囊括四面金牌（包括兩項接力在內）和女子組澳洲廿七歲女郎傅利莎，蟬聯三屆奧運百公尺自由式后座爲最特出，亦奧會史上空前最傑出難能泳員。

奧運會後，各國游泳教練檢討本屆奧運游泳賽績，能有驚人進步的主要因素，大約包括下列四點：一、訓練方法的進步。二、各項游泳方式的改善，（包括背泳、蛙泳、蝶泳、捷泳）。三、泳員受訓年齡的提早，和增多幼童的泳賽。四、泳員食物的輔助營養。基于上列的四種因素，所以四年前在羅馬十七屆奧運締造的泳賽紀錄，都紛紛無遺了。讓我把上述的因素逐項作詳細說明。

（一）訓練方法的進步——自從一九五一年捷克長跑家薛托碧應用間歇訓練成効大著，迄一九五三年後，澳洲游泳教練，亦採此種訓練法施于游泳運動訓練中，結果澳洲泳隊在十六屆世運大會游泳賽中，戰績輝煌，各國田徑和游泳教練遂開始重視和悉心研究此種訓練方法，故近年來「間歇訓練」，已普遍風行。其中尤以美國運動生理學家研究最熱烈，這種訓練法係使一個運動員作短距離泳程多次高速練習，如果泳員先下水快泅五十公尺，休息十秒或十五秒鐘後，再泅快速五十公尺，如是者連續作十次或多過十次快泅，但休息時間均短暫，此種訓練目的有二：第一是希望運動員能愈快恢復疲勞愈好，第二是每一個運動員均有短途的速度。所以現代的游泳家，大多數是長短途皆能。例如美國泳星史科蘭達，能囊括百公尺和四百公尺自由式冠軍，爲奧運泳賽中，一九二四年第八屆大會後四十年來第一人（筆者按，八屆世運，美泳將威士慕拉曾連勝百公尺和四百公尺自由式四項），當今世界第一流長泳家如澳洲温杜爾（奧運千五百公尺冠軍）美國當沙利（千五公尺世界紀錄保持者）諸將，他們的百公尺短途泳，成績在五十四秒八以內，可見現代出色泳家，首先要具備的是「速度第一」。

（二）各項游泳方式的改善——國際游泳水準的長足進步與近年各式泳式的改善，有極大關係，先說捷泳，這種泳式是目前游泳競技中，速度最高的一種泳式，所以游泳員參加自由式比賽，均全部應用捷泳去競賽，近年捷泳最大的改善是捷泳速度的推進，大部分集中在兩手的撥水動作，足部的踢水動作主要作用僅在使下肢和兩足平浮，減少軀體在水中前進時的阻力，所以捷泳選手足部的推進速度並不大，那麼兩手的撥水推進速度何以會得到這樣大的力量呢！有卓見的游泳教練，都已知到當泳員每一隻手撥水動作完結時，首先離開水面是手背而不是手掌，同時手部撥水的用力，大部分集中在臂部而不大應用肩膊力量的，因爲用得太多肩部力量會使泳員身體搖擺容易失去平衡，同時會影響到手部撥水頻率的減低，所以新式的捷泳術手部的用手動作是快而清楚的，看到美國捷泳明星史科蘭達，奇勒，德國翰士奢速，英國麥嘉里格數人的泅法，便可以領悟到了。（完）

香港泳壇
香港泳壇能手 廖家雙妹 建華 曼華

廖家雙妹建華、曼華，名滿泳壇。她們日前追隨中青泳隊回國比賽，行見綠波浮沉中，有她們兩人的倩影。

中青男女泳隊，去年由何義貴資助成行，今年何義貴身爲泳聯會副主席，另外率領港華泳隊回國，此次故不隨中青大軍啓行。

中青泳隊二次訪台，而廖家姊妹，還是初次回國，對國內游泳情況，又多了一次認識。

廖建華原是鐘聲慈善社泳團一員勇將，她是中山縣小欖人，今年十九歲，一九五七年隨父到鐘聲泳場習泳，由於她的父親是冬泳團主幹人物。於是也帶着十二歲的女兒到場習泳，由教練賴毓年、陳煜輝指導蛙式，半年後一鳴驚人，五八年參加中西及華泳兩會公開賽，在女子乙組一、二百公尺蛙泳比賽，及中西公開賽，竟獲一、二百公尺蛙泳亞軍，華泳則獲二百公尺蛙泳季軍，於是建華遂在香爐峯下，初露頭角。

一九六二年升上甲組，她繼續努力，更習扒泳，跟着背、蝶二泳皆精，幾年來奪了兩會舉辦全港公開賽不少的冠[illegible]時間練習，在四百公尺公開賽中，以六分四十五秒五敗於細荀歸僑陳娟秀下，今年則不同，有時間練習，成績已大進。

廖建華由於父親愛好冬泳，影響到她也追隨父親習冬泳，由一九五七年至今，未嘗間斷，堪稱爲泳團中最勤練的一個女隊員。

右廖建華　左廖曼華

妹妹曼華，今年才十二歲，去年在泳壇一舉名成，七歲習泳，使到姊姊也無心去教她，不過曼華確有天份，能在高手之旁偷師，偷師對背、蛙、蝶、捷，比建華有過之而無不及，去年泳聯會悄植新血，參加學生賽及六區街坊會主辦全港公開泳賽，她在街坊比賽中，連獲五十公尺蛙泳及五十公尺自由式泳冠軍，時間四十四秒正（均以蛙式作賽），在學生賽中，列甲組，在一、二百公尺蛙泳，竟把不少高大的洋女壓倒，連獲兩項冠軍，但今年更見進步，最近六區街坊賽五十公尺蛙泳冠軍，時間四十秒正，學生甲組賽一百公尺蝶泳冠軍，時間九十四秒五，二百公尺蛙泳冠軍，時間三分卅三秒，小小年紀的曼華，有此成就，難怪去年會教練都讚美她，譽爲前途無量。

廖氏雙妹，在返國前接旗禮席上，她對記者說：她是初次去得最遠的地方，她對祖國神往甚久，總算這次如願以償。她又說：出生以來，除了荔園的「飛機」坐過，今次是初次搭正式飛機，不過國泰兩小時抵達，坐的時間太短，未能盡情享受。

她說此次父親給她們回國，是很難得的機會，但是父親要建華管束妹妹的日常生活。因爲曼華年紀太輕，同時曼華愛好動，怕曼華走失，父親因她遠行，好人打了一條金鍊給她們作防身之用，必要時溶金鍊作用度，曼華說時天眞到極，拍掌，雀躍，對祖國之行，歡喜到難以形容。

曼華說：此次回國比賽，我國代表廖喜代，此次建華回國，得機叙舊，她好，其餘的好手她却不怕，廖喜代是門不過姊姊的，由於她已結婚了，氣力當不及。

註册紙昨發出後 大牌球員尙觀望
星島東方九巴東昇等已獲得部份球員簽字

足球總會昨經發出本屆球員註册紙，截至昨天下午爲止，先後經有六個甲組球會和三個丙組會球員到足總領取。還種註册紙，而利於組軍。九巴昨天下午雖然已經開始集合簽字，但往日前鋒棧上的郭榮、周志雄經於中午簽字，加盟東方，目前看來除了警察不會有「兵變」之外，南華亦有問題。各大牌球員似存觀望。

昨天到足總領取球員註册紙的，計有：星島、東昇、東方、九巴、南華、流浪等六個甲組會以外，還有港警、港體，海軍三個丙組會。星島領取二十張，是六一〇一開始到六一二〇、東昇領取二十四張，由六一二一至六一四四，東方領取十五張，由六一四五至六一五九，九巴領取二十張，由六一六〇至六一七九，南華領取八張，由六一八〇至六一八七，流浪領取二十四張，由六二〇八至六二三一。

星島前晚就傳出「兵變」消息，星島教頭許竟成昨午領得球員註册紙後，即行邀約預定組軍球員到北角金舫商討簽字，結果只有李磊光、劉錦培、鄺演英、劉煥清、張劍思等五將立即簽字，迄晚又有李來、陳少雄、馮紀魂、馮紀良等簽字。許竟成認爲譚漢新、張耀國，可能觀乎張子俗兄弟的動態，以後才決定，但星島一切已成定局，如果他們轉投別會，星島亦聽其自然，不打算向外面再斟球員，最壞的打算，就是再度降落乙組。

星島原定組軍陣容門將張劍思，後衛李磊光，陳少雄，中衛譚漢新，馮紀魂，馮紀良，前鋒劉煥清，張子俗，張子懋，張耀國，鄺演英，後備是李來，劉錦培，目前最成問題是張氏兄弟及譚漢新，張耀國而已。

張子俗兄弟傳說是不滿劉煥清，因此前天有人提出一個「放盤」，這個陣容是門將郭秋明，後衛譚漢新，郭錦洪，中衛郭錦洪，林尙義，張子文，何志坤，前鋒是區彭年，張子俗，張子慧，張耀國，邱廷烈。

這個班底保証組成「六盤」開拔，以後所收入慣腳隊員，東方首先接到這個陣容名單，但統帥部認爲不能「太阿倒持」，但不願完全接納，只要求張子俗，張子慧兩兄弟加盟，并願儘最遲就他們兩人的條件。

東方昨夜仍然在新雅九樓本部接見球員，除了主帥陳榮光，郭泰全以外，關漢勳，李杏林亦到場參與密幕，午間成交簽字的計有，周志雄簽了第一張球員註册紙六一四五，以次是郭榮、吳添來，李鏡鉞。東方組軍腹稿，原定是：門將郭德先或張國駒，後衛吳添來，吳添旺，中衛陳炳光，黎寶忠，陳鴻平，李國華，前鋒區彭年，李俊威，謝…，孫偉光，周志雄，梁偉雄。周少雄，原定前鋒棧上的問題後，下午二時陳榮光、鄧泰全曾趕赴港、澳輪船碼頭邀約張氏兄弟洽談。

九巴原定昨天下午集體簽字，但午後獲悉周志雄，郭榮，吳添來已經簽了東方以後，統帥部震動一時，雷覺華表示周志雄要離開九巴沒有話說了，九巴能夠給他的只及他現在獲得的一半。後來九巴隊員紛紛應邀返公司茶叙，雷覺華亦分別向各董事報告，請示辦法，蔡惠鴻認爲九巴應該不要放棄業餘體育，既然球員們有不滿現狀，要增加一二個預算，是必然影響整隊的，今天簽字可以改延舉行，讓球員們各尋出路，如果全部走光，下屆全部重新訓練新人，再招青年球員訓練，雷覺華基於上述指示，立即通知各球員，喜歡繼續爲九巴服務者可簽字，否則茶叙後，可以散去，改日再行簽字，結果有張永清，陸文湄，周少雄，廖榮楚等四將簽字繼續爲九巴効忠。

南華組軍負責鮑榮賢，經於昨天下午六時乘國泰航機趕返，并立即與球員聯絡，準備邀得球員簽字。

東昇祇有姚卓然，錦洪，林英傑，陳輝棠，洪，黎子福，羅耀安等簽字。（長江）

元朗未領註册紙
攬巨班抑青年班
將由鍾逸傑決定

歷屆組班搶先的元朗，昨竟未領球員註册紙，相信出乎不少圈中人意料之外。

內幕消息：元朗到昨日爲止，對於下屆陣容之腹稿內，仍然分爲兩項意見，有待會長張逸傑，今天決定。

元朗以主席蔡國慎爲首的意見，認爲總攬大軍，組成一支十三萬大軍，其腹稿陣容爲門將郭秋明，右後衛吳偉文，左後衛陳燦林，右中衛陳輝洪，中堅李炳松，左中衛盧松江或林尙義，右翼區彭年，右輔楊偉業，中鋒陳振擴，左輔黃卓橋，左翼黃振華。

不過，主任鄧炳全，都認爲元朗過去數屆，所攬之巨型班，戰績不但未如理想，甚至激氣非常，因此，他都主張組織一支以新血爲主力的青年班。

元朗九人足球委員會，昨天召開會議，對於這兩個陣容，雖經大家一再詳細研究，無論是十三萬元的巨型班，抑或有前途的青春班，均未能獲得大家一致的意見，因此，他們才決定將這兩個陣容腹稿，送呈會長鍾逸傑，作最後決定。同時，九人小組爲決定組軍，最後決定今晨派人向足總領取球員註册紙。（羅通）

綠蓉籃球隊 在星獲亞軍

【新加坡六日中央社專電】中華民國的綠蓉女子籃球隊，六日晚以六十四對五十二的比數，擊敗泰國女子籃球隊，榮獲星加坡籃球錦標賽的亞軍。

綠蓉隊表演出色，贏得亞軍，殊非倖致。該隊若非長途勞頓，再加上兵將不足，在初賽循環中，初次出戰盤谷銀行女子隊時，勢必有較佳的戰績，而免遭敗北。盤谷銀行女子隊，六日下午以五十七對三十七分取星加坡女將而奪得女子組冠軍。

雙番東組巨型班

·彈鋏客·

招兵買馬事紛忙，
及早綢繆有主張，
內閣進行新計劃，
球壇改變舊風光；
成軍儘可無憂水，
點將須能派用場，
班組巨型聲勢壯，

國腳集訓八員到場

默迪卡足球邀請賽的中華民國代表隊，昨在維多利亞球場作第二次集訓，出席國腳僅得八名。由於部份國腳隨南華返國訪問，部份則隨金海隊征澳，所以留港國腳不過十一人，除了吳添來、李國華、與楊偉業三人缺席外，出席的計有雷煥璇、羅北、郭錦洪、周少雄、郭有、陳鴻平、陸文湄等八人。由於集訓場地成問題，加上人數不多，所以國腳的集訓仍徒具虛名，只與時信小球隊在二號球場作了一場小球賽，上半場〇比二國腳落後，全場結果，二比三國腳敗陣。

下次集訓於八日晚在加山南華球場進行，時間爲晚上九時至十時，在九時以前，該場爲香港出席默迪卡賽代表隊的集訓時間，原定國腳與香港腳作一場大型球賽已告取消，原因是避免雙方球員受傷。

莫慶發表意見
入大陸踢波球員必有罪

足球總會新任主席莫慶，對香港球員進入大陸問題，首次發表意見，認爲入大陸踢波球員，一定有罪。同時亦必定判罰停賽，至於判罰停賽之輕重，將來當由足球執行委員會，予以決定。

關於調查進入大陸的香港球員，調查之步驟，莫主席說：足總第一步驟，是正式去函本港移民局，請其將進入大陸之全部球員名單，通知足球總會。

足總接到移民局的名單之後，便立即去函該球員有關的屬會，請各屬會自行調查該球員，是否有在大陸踢波，當各屬會將這種調查，報告足總後，足總便有辦法處置這些入大陸踢波的香港球員了。

莫慶主席還番談話，是於前午在中環美心餐廳與足總副會長李福樹等談及的，莫主席同時並承認足總已接到足球協會，對香港球員進入大陸問題的覆函，而且，更表示出本月十七日的足總首次執委會議中，一定對香港球員進入大陸踢波的問題，提出討論。

莫慶主席同時又表示出，他準備在下屆的預備組聯賽中，將預備組球員之年齡，限制不得超過二十二歲，換句話說，足球總會在下屆球季之中，將強迫各甲組球會，積極訓練青年球員，爲本港製造有前途之「新血」，使本港打破青黃不接之現象，因此，莫慶今次重任主席，似乎對本港足運，有決心將之攪好。

球將詩謎

·觀海樓主·

未曾盤馬已彎弓，
路口居然有大蟲，
欲問此君眞姓氏，
耳邊祇是聽東風。
（謎底明日揭曉）

在台比賽畢 南華四球員 乘輪先返港

【中央社台北六日電】香港南華足球隊教練鮑景賢，已於六日下午飛回香港，該隊球員郭德先、梁金鏢、梁偉雄、黃權益等四人，則於六日上午乘安慶輪離台返港。

【本報訊】南華訪台隊教練鮑景賢，昨日回港稱：羅桂生、曾鏡洪，定八日乘機，黃志強定九日乘機回來，至於其他球員，則定十二日乘飛輪返港。

南華隊是上月底回國，曾作三場表演賽，結果均以八比一大勝。其餘球員，現在台灣中南部遊覽名勝。

台盃網球賽形勢漸明朗

網球圈

自從上月底介紹過台維斯盃比賽近況後，經過十天來的角逐，形勢已告明朗，歐洲區的決賽由西班牙擊敗南非而獲得冠軍，美洲區的決賽由美國擊敗了墨西哥而獲得冠軍，亞洲區的決賽尙未有期，但印度隊獲勝的機會遠比日本爲高。

南非的首席代表杜賴斯，曾誇下大口，聲言不但在歐洲區決賽中可以擊敗西班牙，而且可以獲得與美洲爭霸的權利（即再可以打敗美國、墨西哥、印度或日本），人們言猶在耳，但已傳來敗訊，西班牙台盃隊取得地利，且受杜賴斯地路的豪語而刺激起空前的戰意，一舉而把南非擊敗，不但獲得了前所未有的歐洲冠軍名銜，而且保衛了這個名銜不致落在非歐洲國家手裡。

美國之勝墨西哥，亦甚順利，完全是能大胆起用黑人新秀阿希阿樹，以配合首席代表賴爾斯頓所取得的輝煌戰果，墨西哥的奧孫拿與巴拉福斯兩位國際名將，慘敗在他們手下，四場單打中，被他倆人殺得片甲不留。

今後台維斯盃的賽程，是由獲得美洲區冠軍的美國隊前赴西班牙，與獲得歐洲區冠軍的西班牙隊作區際決賽，獲勝的一隊，再來遠東與亞洲區的冠軍印度或日本作區際賽，獲得區際冠軍的一隊，將於年底到澳洲，向上屆台盃盟主澳洲隊挑戰，以定本屆台盃誰屬。

美國與西班牙的區際賽，定於本月十七日開始舉行，爲了適應當地氣候與熟習場地，美國台盃隊最近已拔隊出發到西班牙的巴斯隆拿練習，有人就心西班牙的硬地賽場不利於美國，因他們的隊員，例如賴爾斯頓與當羅靈等俱善賽硬地，但麥哥爾表示不成問題，美國出戰西班牙的台盃選手已點定爲賴爾斯頓、麥哥爾、阿希阿樹、[illegible]四人。

今年是台維斯盃改制前的最後一次挑戰制了，下屆開始改爲分組淘汰制，所以今後再沒有獲得冠軍的國家，便坐着等待別人挑戰的權利了。

美國與澳洲兩國的台維斯盃比賽以來，都各奪過十九次錦標，該項比賽創辦於一九〇〇年，除了兩次世界大戰期內沒有舉行之外，美國與澳洲各獲十九次錦標之外，英國得過九次，法國六次，其他國家則從未染指，而能夠打進挑戰決賽週的國家，只有日本（一九二一年）、比利時（一九〇四年）、義大利（一九六〇與一九六一年）與墨西哥（一九六二年）等幾個國家，其餘歷年均由美、澳、英、法四個國家作最後爭霸，二次大戰之後，幾成美澳兩國爭雄的局面，尤其是澳洲的實力，更凌駕各國之上。

手雖然近況極佳，與取得地利，但要闖過美國這一關却非易事，看來美國甚有把握把西班牙擊敗，只要美國能闖過西班牙這一關，則印度與日本亦皆非其敵手，獲得區際決賽冠軍希望極濃，果如是的話，則美國向澳洲的挑戰賽亦會歷史重演。

茲錄歷屆台維斯盃的戰績如下：

年份	最後挑戰決賽	成績	比賽地點
一九〇〇	美勝英	五比〇	美國栗山
一九〇一	（是年未舉行）		
一九〇二	美勝英	三比二	美國勃市
一九〇三	英勝美	四比一	美國栗山
一九〇四	英勝比	五比〇	英國溫布爾頓
一九〇五	英勝美	五比〇	英國溫布爾頓
一九〇六	英勝美	五比〇	英國溫布爾頓
一九〇七	澳勝英	三比二	英國溫布爾頓
一九〇八	澳勝美	三比二	澳洲墨爾砵
一九〇九	澳勝美	五比〇	澳洲雪梨
一九一〇	（是年未舉行）		
一九一一	澳勝美	五比〇	澳洲克塘
一九一二	英勝澳	三比二	澳洲墨爾砵
一九一三	美勝英	三比二	英國溫布爾頓
一九一四	澳勝美	三比二	美國林山
一九一五—一八	（第一次世界大戰沒舉行）		
一九一九	澳勝英	四比一	澳洲雪梨
一九二〇	美勝澳	五比〇	[illegible]奧克蘭
一九二二	美勝澳	四比一	美國林山
一九二三	美勝澳	四比一	美國林山
一九二四	美勝澳	五比〇	美國費城
一九二五	美勝法	五比〇	美國費城
一九二六	美勝法	四比一	美國費城
一九二七	法勝美	三比二	美國費城
一九二八	法勝美	四比一	法國巴黎
一九二九	法勝美	三比二	法國巴黎
一九三〇	法勝美	四比一	法國巴黎
一九三一	法勝英	三比二	法國巴黎
一九三二	法勝美	三比二	法國巴黎
一九三三	英勝法	三比二	法國巴黎
一九三四	英勝美	四比一	英國溫布爾頓
一九三五	英勝美	五比〇	英國溫布爾頓
一九三六	英勝澳	三比二	英國溫布爾頓
一九三七	美勝英	四比一	英國溫布爾頓
一九三八	美勝澳	三比二	美國費城
一九三九	澳勝美	三比二	美國哈佛
一九四〇—四五	（第二世界大戰沒舉行）		
一九四六	美勝澳	五比〇	澳洲墨爾砵
一九四七	美勝澳	四比一	美國林山
一九四八	美勝澳	五比〇	美國林山
一九四九	美勝澳	四比一	美國林山
一九五〇	澳勝美	四比一	美國林山
一九五一	澳勝美	三比二	澳洲雪梨
一九五二	澳勝美	四比一	澳洲愛德里
一九五三	澳勝美	三比二	澳洲墨爾砵
一九五四	美勝澳	三比二	澳洲雪梨
一九五五	澳勝美	五比〇	美國林山
一九五六	澳勝美	五比〇	澳洲愛德里
一九五七	澳勝美	三比二	澳洲墨爾砵
一九五八	美勝澳	三比二	澳洲比利斯本
一九五九	澳勝美	三比二	美國林山
一九六〇	澳勝意	五比〇	澳洲雪梨
一九六一	澳勝意	五比〇	澳洲墨爾砵
一九六二	澳勝墨	五比〇	澳洲比利斯本
一九六三	美勝澳	三比二	澳洲愛德里
一九六四	澳勝美	三比二	美國克利夫蘭
一九六五	?	?	澳洲雪梨

虎報電話低一皮
振華時信應獲勝

華人足球四強決戰，今午仍舊有兩仗：虎報對振華，電話對時信。從四隊的實力觀察，振華應可輕勝虎報，時信亦可壓倒電話。

決賽的第一天，振華以一比〇挫時信，係以球員的豐富經驗與戰略運用之得法而獲勝，但時信之全程演出，却有高昂之鬥志，還是一枝不可輕侮之師。至於電話雖然在第一天能夠以二比一擊倒虎報，但其眞正的實力，遠不及時信與振華，所以今午之戰，虎報與電話是遭遇強敵，除了振華與時信突然演出失常之外，他們決無可能獲得勝利。

第一場：虎報與振華之戰，可以說是強弱懸殊之爭。論兵馬，振華守門有雷煥旋，後衛梁少松、沈家祥有搏殺精神，技術相當穩健，中衛綫之葉錦洪、郭錦洪，前者勝爛打，後者更具豐富之經驗。前鋒之周志雄、姚卓然、莫振華、技術早臻化境，助以肯拚之廖漢維，這一條鋒綫，實力之強，爲四隊之冠。即以振華整隊而論，使拿到去足總聯賽的甲組比較，仍屬上乘的隊伍。虎報隊雖然陣中有原屬星島之數員大將，可是馮氏兄弟近來在退化中，將無法以阻擋振華之攻勢。反之，以虎報軟弱的鋒綫，更無法以攻破葉錦洪，郭錦洪，沈家祥之衛綫，所以，論攻守之勢，虎報均不如振華，必敗然矣。

第二場：電話與時信之戰，時信之後衛黃志光與彭偉文肯拚，而前鋒綫之文錦棠、葉錦輝則有速度，袁權韜，且有旺盛之鬥志，電話之實力，遠不及時信，亦無法爭勝，則振華與時信之分別告捷，可以斷言。（高參）

史奈路田徑賽發展史

（續昨）以下爲彼得、史奈路近五年來，在八百米的成績進展，及所創紀錄之日期和地點（按史氏最近宣佈退休）。

日期和地點	成績	碼成績	名次
六二年二月三日在克利斯特徹治	一分四十四秒三	一分四十五秒一（碼）	冠軍
六四年十月十六日在東京世運會	一分四十五秒一		冠軍
六〇年九月二日在羅馬世運會	一分四十六秒三		冠軍
六二年一月廿四日在威美頓	一分四十六秒三	一分四十七秒一（碼）	冠軍
六一年七月十七日在都柏林	一分四十六秒四	一分四十七秒二（碼）	冠軍
六〇年九月廿八日在倫敦	一分四十六秒八		冠軍
六二年十一月廿六日在伯斯聯邦運動會	一分四十六秒九		
六四年十月十五日在東京世運會準決賽	一分四十六秒九		冠軍
六二年五月十二日在檀香山	一分四十七秒一		冠軍
六〇年九月一日羅馬世運會準決賽	一分四十七秒二		冠軍
六〇年九月廿二日都柏林	一分四十七秒二		
六三年五月三十一日洛杉磯	一分四十七秒四	一分四十八秒（碼）	冠軍
六一年六月廿八日在赫爾新基	一分四十七秒六		冠軍
六一年一月二十日在倫敦	一分四十七秒七	一分四十八秒四（碼）	冠軍
六二年一月二十日在漢克蘭	一分四十七秒七	一分四十八秒二（碼）	冠軍
六四年在布隆方丹	一分四十七秒八		冠軍
六一年在斯德哥爾摩	一分四十八秒	一分四十八秒八（碼）	冠軍
六〇年在羅馬世運初賽	一分四十八秒一		
六二年十二月三十一日在威麥		一分四十八秒一	冠軍
六一年一月廿一日在漢克蘭		一分四十八秒三	冠軍
六一年一月廿五日在利比亞		一分四十八秒三	亞軍
六〇年二月十三日在漢克蘭		一分四十八秒五	冠軍
六五年二月一日在漢克蘭		一分四十八秒五	冠軍
六〇年八月三十一日在羅馬世運會半準決賽		一分四十八秒六	

以下爲他在一千五百米跑由一九六二年至六四年的近績：

日期和地點	成績	名次
六四年十一月十七日在漢克蘭	三分三十七秒六（末段十六秒五）	冠軍
六四年十月廿一日在東京世運	三分三十八秒一	冠軍
六四年十月十九日在東京世運會準決賽	三分三十八秒八	
六二年一月廿七日女溫更利	三分三十九秒三（末段十五秒一）	冠軍
六三年六月七日在甘頓	三分三十九秒四（末段十五秒六）	亞軍
六三年五月廿五日在綦達斯圖	三分四十秒九（末段十四秒）	冠軍
六二年二月廿二日在漢克蘭	三分四十一秒（末段十五秒八）	冠軍
六二年五月十八日在洛杉磯	三分四十二秒七（末段十三秒四）	冠軍

（完）（史提芬）

十一期彩票 廿八日開獎

泰駐港領事闢謠 否認對港紗有任何新限制

WAH SHEUNG NEWS